

รายงานลักษณะสำคัญขององค์การ ประจำปีงบประมาณ พ.ศ. 2564



สำนักบริหารพื้นที่อนุรักษ์ที่ 15 (เชียงราย)
กรมอุทยานแห่งชาติ สัตว์ป่า และพันธุ์พืช



รายงานลักษณะสำคัญขององค์การ
ประจำปีงบประมาณ พ.ศ. ๒๕๖๔
สำนักบริหารพื้นที่อนุรักษ์ที่ ๑๕ (เขียงราย)
กรมอุทยานแห่งชาติ สัตว์ป่า และพันธุ์พืช

๑. ลักษณะองค์การ

สำนักบริหารพื้นที่อนุรักษ์ที่ ๑๕ (เชียงใหม่) เป็นหน่วยงานในสังกัด กรมอุทยานแห่งชาติ สัตว์ป่า และพันธุ์พืช (Department of National Parks, Wildlife and Plant Conservation) กระทรวงทรัพยากรธรรมชาติและสิ่งแวดล้อม จัดตั้งขึ้นตามมติคณะรัฐมนตรี เมื่อวันที่ ๒๔ ธันวาคม ๒๕๕๕ โดยใช้ชื่อว่า “ที่ทำการป่าไม้เขตเชียงใหม่” สังกัดกรมป่าไม้ กระทรวงเกษตร นายเฉลิม จันวิทย์ เป็นเจ้าพนักงานป่าไม้เขตคนแรก ดำรงตำแหน่งตั้งแต่ปี พ.ศ. ๒๕๕๕ - ๒๕๖๒ ต่อมาเมื่อประมาณ ปี พ.ศ. ๒๕๖๘ เปลี่ยนชื่อเรียกหน่วยงานเป็น “สำนักงานป่าไม้เขตเชียงใหม่”

ปี พ.ศ. ๒๕๕๕ มีกฎกระทรวงแบ่งส่วนราชการกรมอุทยานแห่งชาติ สัตว์ป่า และพันธุ์พืช กระทรวงทรัพยากรธรรมชาติและสิ่งแวดล้อม พ.ศ. ๒๕๕๕ ซึ่งประกาศในราชกิจจานุเบกษา เล่มที่ ๑๑๙ ตอนที่ ๑๐๓ ก เมื่อวันที่ ๙ ตุลาคม ๒๕๕๕ “สำนักงานป่าไม้เขตเชียงใหม่” เปลี่ยนเป็น “สำนักบริหารจัดการในพื้นที่ป่าอนุรักษ์ ๑๕” (สน.บจอ. ๑๕)

ต่อมาในปี พ.ศ. ๒๕๕๗ มีกฎกระทรวงแบ่งส่วนราชการกรมอุทยานแห่งชาติ สัตว์ป่า และพันธุ์พืช กระทรวงทรัพยากรธรรมชาติและสิ่งแวดล้อม พ.ศ. ๒๕๕๗ ซึ่งประกาศในราชกิจจานุเบกษา เล่มที่ ๑๒๑ ตอนที่พิเศษ ๒๖ก เมื่อวันที่ ๒๔ มิถุนายน ๒๕๕๗ เปลี่ยนชื่อเป็น “สำนักบริหารพื้นที่อนุรักษ์ที่ ๑๕” (ส.บอ.ที่ ๑๕) จนถึงปัจจุบัน

สำนักบริหารพื้นที่อนุรักษ์ที่ ๑๕ (เชียงใหม่) เป็นส่วนราชการบริหารส่วนกลาง มีฐานะเทียบเท่ากอง สำนักงานตั้งอยู่ในส่วนภูมิภาค เลขที่ ๗๗๕ ตำบลเวียง อำเภอเมืองเชียงใหม่ จังหวัดเชียงใหม่ มีพื้นที่รับผิดชอบในท้องที่ของ ๒ จังหวัด คือ จังหวัดเชียงใหม่ และจังหวัดพะเยา โดยจังหวัดเชียงใหม่มีพื้นที่จังหวัดประมาณ ๗,๒๓๖,๐๐๐ ไร่ เป็นพื้นที่อนุรักษ์ในความรับผิดชอบของสำนักบริหารพื้นที่อนุรักษ์ที่ ๑๕ (เชียงใหม่) ๑,๗๙๕,๑๒๑ ไร่ คิดเป็นร้อยละ ๒๔.๘๐ ของพื้นที่จังหวัดเชียงใหม่ และจังหวัดพะเยา มีพื้นที่จังหวัดประมาณ ๓,๘๖๗,๓๖๙ ไร่ เป็นพื้นที่อนุรักษ์ในความรับผิดชอบของสำนักบริหารพื้นที่อนุรักษ์ที่ ๑๕ (เชียงใหม่) ๑,๖๘๖,๘๙๓ ไร่ คิดเป็นร้อยละ ๔๕.๖๑ ของพื้นที่จังหวัดพะเยา

อนึ่ง มีพื้นที่ป่าอนุรักษ์ที่อยู่นอกพื้นที่รับผิดชอบที่กำหนดไว้ในกฎกระทรวงแบ่งส่วนราชการ ของสำนักบริหารพื้นที่อนุรักษ์ที่ ๑๕ (เชียงใหม่) ได้แก่ อุทยานแห่งชาติดอยหลวง ในพื้นที่จังหวัดลำปาง ๒๑๙,๒๘๗.๔๗ ไร่ และเขตรักษาพันธุ์สัตว์ป่าดอยผาช้าง ในพื้นที่จังหวัดน่าน ๒๘,๓๓๔.๓๐ ไร่

หน้าที่ตามกฎหมาย

อำนาจหน้าที่ของสำนักบริหารพื้นที่อนุรักษ์ ได้กำหนดไว้ในกฎกระทรวงแบ่งส่วนราชการ กรมอุทยานแห่งชาติ สัตว์ป่า และพันธุ์พืช กระทรวงทรัพยากรธรรมชาติและสิ่งแวดล้อม พ.ศ. ๒๕๕๗ ลงวันที่ ๒๔ มิถุนายน พ.ศ. ๒๕๕๗ ประกาศในราชกิจจานุเบกษา เล่ม ๑๒๑ ตอนที่พิเศษ ๒๖ก หน้า ๑๘ เมื่อวันที่ ๒๔ มิถุนายน ๒๕๕๗ ซึ่งถือเป็นอำนาจหน้าที่ตามกฎหมายของสำนักบริหารพื้นที่อนุรักษ์ที่ ๑๕ (เชียงใหม่) ดังต่อไปนี้

๑. จัดทำแผนบริหารจัดการในเขตพื้นที่อนุรักษ์ให้สอดคล้องกับแผนปฏิบัติการหลักและนโยบายของกรม

๒. ปฏิบัติงานเกี่ยวกับการจัดการทรัพยากรในพื้นที่ป่าไม้และการจัดการพื้นที่อนุรักษ์ ในลักษณะงานสงวนและคุ้มครองสัตว์ป่า งานอุทยานแห่งชาติ งานอนุรักษ์พื้นที่ต้นน้ำลำธาร งานจัดการไฟป่า งานป้องกันและปราบปรามการบุกรุกทำลายในพื้นที่อนุรักษ์ งานควบคุมตามกฎหมายป่าไม้ และงานตามกฎหมายอื่นที่เกี่ยวข้อง

๓. สนับสนุนการดำเนินงานเกี่ยวกับการศึกษาและวิจัยเพื่ออนุรักษ์และฟื้นฟูทรัพยากรธรรมชาติ ความหลากหลายทางชีวภาพ การท่องเที่ยวเชิงอนุรักษ์ และงานด้านกิจกรรมชุมชนในพื้นที่อนุรักษ์
๔. ปฏิบัติงานร่วมกับหรือสนับสนุนการปฏิบัติงานของหน่วยงานอื่นที่เกี่ยวข้องหรือที่ได้รับมอบหมาย

พื้นที่อนุรักษ์ หมายถึง พื้นที่ในความรับผิดชอบของกรมอุทยานแห่งชาติ สัตว์ป่า และพันธุ์พืช ที่ได้ประกาศในพระราชกฤษฎีกา กฎกระทรวง กฎหมาย และระเบียบของทางราชการ

ก. สภาพแวดล้อมของส่วนราชการ

(๑) พันธกิจหรือหน้าที่ตามกฎหมาย

- ๑.๑ พันธกิจหรือหน้าที่หลักตามกฎหมายของส่วนราชการ
- ๑.๒ ความสำคัญเชิงเปรียบเทียบของพันธกิจหน้าที่ต่อความสำเร็จของส่วนราชการและการเพิ่มขีดความสามารถในการแข่งขันของประเทศ
- ๑.๓ กลไกที่ส่วนราชการใช้ในการส่งมอบผลผลิตและบริการตามพันธกิจ

ตารางแสดงพันธกิจ ความสำคัญเชิงเปรียบเทียบ และกลไก/วิธีการที่ส่งมอบผลผลิตและบริการ

พันธกิจ	ความสำคัญเชิงเปรียบเทียบ	กลไก/วิธีการที่ส่งมอบผลผลิตและบริการ
<p>๑. อนุรักษ์และฟื้นฟูทรัพยากรป่าไม้ในพื้นที่อนุรักษ์</p> <p>๒. วิจัยและให้บริการด้านวิชาการ</p> <p>๓. ส่งเสริมการใช้ประโยชน์จากทรัพยากรอย่างยั่งยืนโดยการมีส่วนร่วม</p> <p>๔. บริหารจัดการทรัพยากรป่าไม้ เพื่อความสมดุลทางธรรมชาติและเป็นแหล่งเรียนรู้</p>	<p>ความสำเร็จของการดำเนินงานตามพันธกิจ</p> <p>๑. คุ้มครอง รักษา พื้นที่อนุรักษ์ที่ได้ประกาศในพระราชกฤษฎีกา กฎกระทรวง กฎหมาย และระเบียบของทางราชการ</p> <p>๒. จำนวนพื้นที่ป่าไม้ทวงคืนได้ - เข้าครอบครอง ๒๗๘.๖๐๕ ไร่ จำนวนพื้นที่การปลูกฟื้นฟูป่า (ป่าอนุรักษ์) ๒๑,๓๙๐ ไร่ (ผลงานของปี ๒๕๖๓) สำหรับในปี ๒๕๖๔ ในการเพิ่มพื้นที่ป่าโดยกิจกรรมปลูกป่าฟื้นฟูโครงสร้างระบบนิเวศและการปลูกป่าเลียนแบบธรรมชาติ จำนวน ๑๙,๙๙๕ ไร่</p> <p>๓. ความอุดมสมบูรณ์ของทรัพยากรธรรมชาติของประเทศ เป็นการเพิ่มขีดความสามารถในการแข่งขันของประเทศ และสนับสนุนยุทธศาสตร์ด้านการสร้างความสามารถในการแข่งขัน และด้านการสร้างการเติบโตบนคุณภาพชีวิตที่เป็นมิตรกับสิ่งแวดล้อม</p>	<p>๑. การมีส่วนร่วมของทุกภาคส่วน ภาคประชาชน โดยการสร้างและพัฒนาเครือข่ายอาสาสมัครด้านทรัพยากรป่าไม้ และสัตว์ป่า การปลูกป่าเชิงรุก</p> <p>๒. การศึกษาและวิจัยเพื่อนำมาพัฒนาวิธีการและนวัตกรรมด้านการอนุรักษ์ การบริหารจัดการ และการฟื้นฟูทรัพยากรป่าไม้ สัตว์ป่า และความหลากหลายทางชีวภาพ</p> <p>๓. การบริการและถ่ายทอดองค์ความรู้ด้านการอนุรักษ์ป่าไม้และสัตว์ป่า ผ่านช่องทางต่างๆ เช่น เว็บไซต์ Application สื่อประชาสัมพันธ์ต่างๆ โทรศัพท์ขอรับบริการโดยตรงจากหน่วยงาน ฯลฯ</p>

พันธกิจ	ความสำคัญเชิงเปรียบเทียบ	กลไก/วิธีการที่ส่งมอบผลผลิตและบริการ
	๔. การให้ราษฎรใช้ประโยชน์ในพื้นที่ป่าอนุรักษ์ พระราชบัญญัติอุทยานแห่งชาติ พ.ศ. ๒๕๖๒ มาตรา ๖๔ และมาตรา ๖๕ และพระราชบัญญัติสงวนและคุ้มครองสัตว์ป่า พ.ศ. ๒๕๖๒ มาตรา ๑๒๑	๔. ส่งเสริมและพัฒนาการท่องเที่ยวอย่างยั่งยืนและการบริการการท่องเที่ยวทางธรรมชาติ และนันทนาการของประชาชน ๕. การบังคับใช้กฎหมายด้านการป้องกันทรัพยากรธรรมชาติ

(๒) วิสัยทัศน์และค่านิยม

๒.๑ ประเด็นยุทธศาสตร์ เป้าประสงค์ วิสัยทัศน์ และค่านิยม ของส่วนราชการที่ได้ประกาศไว้คืออะไร

๒.๒ สมรรถนะหลักของส่วนราชการคืออะไร และมีความเกี่ยวข้องอย่างไรกับพันธกิจของส่วนราชการ ความสำคัญของสมรรถนะหลักของส่วนราชการที่มีต่อการพัฒนาเศรษฐกิจ สังคม สาธารณสุข และสิ่งแวดล้อมของประเทศคืออะไรทั้งทางตรงและทางอ้อม

วิสัยทัศน์ : มุ่งมั่นสู่ความเป็นเลิศในการบริหารจัดการป่าอนุรักษ์ในพื้นที่รับผิดชอบตามหลักวิชาการให้เกิดความสมดุลโดยการมีส่วนร่วมเพื่อเป็นรากฐานการพัฒนาที่ยั่งยืน

ประเด็นยุทธศาสตร์	เป้าประสงค์
<p>๑. อนุรักษ์ คุ้มครอง ป่าไม้ และบริหารจัดการทรัพยากรป่าไม้และสัตว์ป่าอย่างมีประสิทธิภาพที่ตอบสนองต่อการพัฒนาที่ยั่งยืน</p> <p>๒. สำรวจและจัดทำฐานข้อมูลเพื่อคุ้มครองพื้นที่อนุรักษ์ซึ่งมีความสำคัญของระบบนิเวศและความหลากหลายทางชีวภาพ</p> <p>๓. พัฒนาระบบป้องกัน เตือนภัยพิบัติธรรมชาติในพื้นที่อนุรักษ์</p> <p>๔. พัฒนาระบบจัดการคุณภาพสิ่งแวดล้อมในพื้นที่อนุรักษ์</p> <p>๕. พัฒนาและถ่ายทอดองค์ความรู้การอนุรักษ์ทรัพยากรป่าไม้และสัตว์ป่า</p> <p>๖. พัฒนาและปรับปรุงเครื่องมือและกลไกในการบริหารจัดการทรัพยากร ธรรมชาติในพื้นที่อนุรักษ์ให้มีประสิทธิภาพ</p>	<p>๑. บริหารจัดการพื้นที่ป่าอนุรักษ์แบบบูรณาการเชิงพื้นที่เพื่อรักษาความหลากหลายทางชีวภาพ</p> <p>๒. บริหารจัดการพื้นที่ป่าอนุรักษ์เพื่อลดภาวะโลกร้อนป้องกันและบรรเทาภัยพิบัติทางธรรมชาติ</p> <p>๓. พัฒนาระบบบริหารจัดการพื้นที่ป่าอนุรักษ์อย่างมีส่วนร่วมเพื่อสร้างความตระหนักให้ประชาชนทุกระดับ ในการอนุรักษ์พื้นที่ และส่งเสริมการใช้ประโยชน์ทรัพยากรธรรมชาติตามแนวทางการพัฒนาที่ยั่งยืน</p> <p>๔. บริหารจัดการทรัพยากรสัตว์ป่าเพื่อรักษาชนิดพันธุ์ และเพื่อให้เกิดความสมดุลทางธรรมชาติ</p>

ค่านิยม	ทำงานเป็นทีมให้บริการด้วยจิตบริการ (Service Mind) ยึดผลประโยชน์ของผู้รับบริการและผู้มีส่วนได้ส่วนเสียให้ความสำคัญต่อการมีส่วนร่วมของทุกภาคส่วนมีความคิดริเริ่มสร้างสรรค์นวัตกรรม
วัฒนธรรม	มุ่งมั่นทำงานให้สำเร็จ และทำงานเป็นทีม
สมรรถนะหลักขององค์กร	<p>๑) มีความรู้ ความชำนาญ ในการดำเนินงานด้านการอนุรักษ์ และฟื้นฟูทรัพยากรป่าไม้และสัตว์ป่า รวมทั้งการวิจัย พัฒนา และให้บริการด้านวิชาการแก่สังคม รวมถึงมีบทบาทในการบริหารจัดการบนพื้นฐาน ความรู้ทางวิชาการและเทคโนโลยีที่เหมาะสม ควบคู่กับการส่งเสริมการใช้ประโยชน์จากพื้นที่อนุรักษ์ทรัพยากรป่าไม้สัตว์ป่า และความหลากหลายทางชีวภาพอย่างสมดุล โดยการกำหนดโครงสร้างการทำงานของหน่วยงานที่ชัดเจนภายใต้กฎหมายที่สามารถนำมาบังคับใช้ได้ตามบทบาทภารกิจขององค์กร</p> <p>๒) มีความรู้ ความสามารถในการพัฒนาฐานข้อมูลสารสนเทศที่หลากหลายอย่างต่อเนื่อง เพื่อการวางแผนและตัดสินใจในเชิงการบริหารพื้นที่อนุรักษ์</p> <p>๓) มีความรู้ ความสามารถ เชี่ยวชาญในการบริหารจัดการด้านการท่องเที่ยวเชิงนิเวศ สามารถสนับสนุนการพัฒนาทางเศรษฐกิจจากการท่องเที่ยวทางธรรมชาติอย่างยั่งยืน</p> <p>๔) มีการสร้างและพัฒนาเครือข่ายอาสาสมัครด้านทรัพยากรป่าไม้และสัตว์ป่า โดยการมีส่วนร่วมของภาคประชาชน</p>

(๓) ลักษณะโดยรวมของบุคลากร

๓.๑ ลักษณะโดยรวมของบุคลากรในส่วนราชการเป็นอย่างไร

สำนักบริหารพื้นที่อนุรักษ์ที่ ๑๕ (เชียงใหม่) มีอัตรากำลังจำนวน ๗๒๗ ราย โดยแบ่งเป็นข้าราชการจำนวน ๑๒๓ ราย (ร้อยละ ๑๖.๕๑) ลูกจ้างประจำ ๖๙ ราย (ร้อยละ ๙.๔๙) และพนักงานราชการ ๕๓๕ ราย (ร้อยละ ๗๓.๕๙) (ข้อมูลอัตรากำลังที่มีคนครอง ณ วันที่ ๔ กุมภาพันธ์ ๒๕๖๔)

๓.๒ มีการจำแนกบุคลากรหรือพนักงานออกเป็นกลุ่มและประเภทอะไรบ้าง

จำแนกบุคลากรออกเป็นกลุ่ม และประเภท ดังนี้

๑) **ข้าราชการ** จำนวน ๑๒๓ คน จำแนกเป็น ๔ ประเภท ได้แก่ (๑) **ประเภททั่วไป** ๕๙ คน ระดับปฏิบัติงาน ๕ คน ระดับชำนาญงาน ๔๐ คน ระดับอาวุโส ๑๔ คน (๒) **ประเภทวิชาการ** ๖๓ คน ระดับปฏิบัติการ ๑๘ คน ระดับชำนาญการ ๓๕ คน ระดับชำนาญการพิเศษ ๑๐ คน ระดับเชี่ยวชาญ - คน (๓) **ประเภทอำนวยการ** ๑ คน ระดับต้น - คน ระดับสูง ๑ คน (๔) **ประเภทบริหาร** - คน ระดับต้น - คน ระดับสูง - คน

๒) **ลูกจ้างประจำ** จำนวน ๖๙ คน จำแนกเป็น ๓ กลุ่มงาน ดังนี้ (๑) **กลุ่มงานบริการทั่วไป** ๑ คน (๒) **กลุ่มงานสนับสนุน** ๖๗ คน (๓) **กลุ่มงานช่าง** ๑ คน

๓) พนักงานราชการ จำนวน ๕๓๕ คน จำแนกเป็น ๒ ประเภท ได้แก่ (๑) พนักงานราชการทั่วไป ๕๓๕ คน ระดับบริการ ๒๑๔ คน ระดับเทคนิคทั่วไป ๒๗๔ คน ระดับบริหารทั่วไป ๔๗ คน ระดับวิชาชีพเฉพาะ - คน (๒) พนักงานราชการพิเศษ - คน ระดับสากล - คน

อัตรากำลังของสำนักบริหารพื้นที่อนุรักษ์ที่ ๑๕ (เชียงใหม่)

รวมจำนวน ๗๒๗ อัตรา แบ่งแยกตามตำแหน่งสายงาน ระดับการศึกษา อายุ และเพศ แสดงไว้ในตารางดังต่อไปนี้

ประเภท	จำนวน (คน)	ระดับการศึกษา				เพศ	
		<ป.ตรี	ป.ตรี	ป.โท	ป.เอก	ชาย	หญิง
๑. ข้าราชการ	๑๒๓	๖	๖๕	๕๒	-	๙๓	๓๐
๒. ลูกจ้างประจำ	๖๙	๔๙	๒๐	-	-	๕๒	๑๗
๓. พนักงานราชการ	๕๓๕	๓๖๓	๑๖๗	๕	-	๔๐๓	๑๓๒
รวม	๗๒๗	๔๑๘	๒๕๒	๕๗	๑	๕๔๘	๑๗๙

หมายเหตุ : ข้อมูล ณ วันที่ ๔ กุมภาพันธ์ ๒๕๖๔

๓.๓ ข้อกำหนดพื้นฐานด้านการศึกษสำหรับกลุ่มบุคลากรและพนักงานประเภทต่างๆ

ประเภทบุคลากร	ข้อกำหนดพื้นฐานด้านการศึกษา
๑. ข้าราชการ	บัญชีมาตรฐานกำหนดตำแหน่ง ประกาศคณะกรรมการข้าราชการพลเรือน เรื่อง การจัดทำมาตรฐานกำหนดตำแหน่ง และจัดตำแหน่งข้าราชการพลเรือนสามัญของทุกส่วนราชการเข้าประเภทตำแหน่ง สายงาน และระดับตำแหน่งตามมาตรฐานกำหนดตำแหน่ง ลงวันที่ ๑๑ ธันวาคม พ.ศ. ๒๕๕๑
๒. ลูกจ้างประจำ	คุณสมบัติเฉพาะตำแหน่ง ตามหนังสือกระทรวงการคลัง ด่วนที่สุด ที่ กค ๐๔๒๘/ว ๓๘ ลงวันที่ ๑ เมษายน ๒๕๕๓
๓. พนักงานราชการ	ประกาศคณะกรรมการบริหารพนักงานราชการ เรื่อง การกำหนดลักษณะงาน และคุณสมบัติเฉพาะของกลุ่มงานและการจัดทำกรอบอัตรากำลังพนักงานราชการ พ.ศ. ๒๕๕๔ และ(ฉบับที่ ๒) พ.ศ. ๒๕๕๕ ประกาศคณะกรรมการบริหารราชการ เรื่อง ค่าตอบแทนพนักงานราชการ ฉบับที่ ๙ พ.ศ. ๒๕๖๑

๓.๔ องค์กรประกอบสำคัญที่ทำให้บุคลากรเหล่านี้มีส่วนร่วมในการทำงานเพื่อบรรลุพันธกิจและวิสัยทัศน์ของส่วนราชการคืออะไร

องค์กรประกอบ	รายละเอียด
๑. ด้านบรรยากาศในการทำงานของบุคลากร	<p>มีการปรับปรุงสภาพแวดล้อมและสถานที่ทำงานให้สะอาดสวยงาม เป็นระเบียบ โดยคำนึงถึงสุขภาพ และความปลอดภัย เช่น จัดหาอุปกรณ์ป้องกันอันตรายจากการปฏิบัติหน้าที่ การตรวจสุขภาพประจำปี การทำประกันชีวิต หมู่สำหรับเจ้าหน้าที่พิทักษ์ป่า รวมถึงความสะดวกในการเข้าถึงสถานที่ทำงานของบุคลากร เช่น ในช่วงสถานการณ์ COVID – ๑๙ ได้มีประกาศสำนักบริหารพื้นที่อนุรักษ์ที่ ๑๕ (เชียงใหม่) เรื่อง มาตรการป้องกันและการเฝ้าระวังการแพร่ระบาดของโรคติดเชื้อไวรัสโคโรนา ๒๐๑๙ (COVID-๑๙) และคำสั่งสำนักบริหารพื้นที่อนุรักษ์ที่ ๑๕ (เชียงใหม่) เรื่อง จัดตั้งศูนย์ป้องกันและเฝ้าระวังภัยจากโรคติดเชื้อไวรัสโคโรนา ๒๐๑๙ (COVID-๑๙) ปฏิบัติตามมาตรการป้องกันและเฝ้าระวังโรคติดต่ออันตราย กรณีโรคติดเชื้อไวรัสโคโรนา ๒๐๑๙ หรือ โควิด ๑๙ [Coronavirus Disease ๒๐๑๙ (COVID-๑๙)] การตรวจวัดอุณหภูมิ ก่อนเข้าอาคาร การปรับปรุงทางเดินระหว่างอาคาร การจัดสถานที่ทำงานและอุปกรณ์ในการทำงานให้เพียงพอ การจัดกิจกรรม ๕ ส มีกิจกรรม Big Cleaning Day ไตรมาสละ ๑ ครั้ง ตามแผนสร้างความสุขและความผูกพันของบุคลากร ปีงบประมาณ พ.ศ. ๒๕๖๓ – ๒๕๖๕ และกิจกรรมจิตอาสาเนื่องในโอกาสต่างๆ มีการยกย่องเชิดชูเกียรติเจ้าหน้าที่ที่ปฏิบัติหน้าที่ด้วยความอุทิศเสียสละ มีการให้รางวัลสำหรับผู้ปฏิบัติงานดีเด่น เพื่อสร้างขวัญกำลังใจให้กับบุคลากร</p>
๒. ด้านความผูกพันของบุคลากรต่อองค์กร	<p>เป็นการดำเนินการตามแนวทาง HR Scorecard ผู้บริหารให้ความสำคัญกับผู้ปฏิบัติงาน สร้างความสัมพันธ์ที่ดีระหว่างผู้บังคับบัญชา ผู้ใต้บังคับบัญชา ผ่านกิจกรรมและการพบปะพูดคุย เช่น โครงการมูมาแพแชร้ประสบการณ์ และการประชุมภายในหน่วยงาน เดือนละ ๑ ครั้ง ทั้งที่เป็นทางการและไม่เป็นทางการ โดยการจัดทำแผนวิเคราะห์ตามแบบประเมินองค์กรสุขภาพ (HOA) ความผูกพัน ความผาสุก แยกตามกลุ่มของบุคคล ในปัจจุบันเนื่องจากบุคลากรมีจำนวนมาก Generation แต่ละกลุ่มจึงมีความต้องการแตกต่างกัน ดังนั้น โครงการ/กิจกรรมต่างๆ จึงเน้นการมีส่วนร่วมการปฏิบัติงานแบบสอนงาน (Coaching) จึงทำให้สำเร็จลุล่วง มีความผิดพลาดน้อยลง รวมถึงการลาออก โอน โยกย้ายลดลง รวมทั้งผลการปฏิบัติงานของบุคลากรมีการเชื่อมโยงกับผลการปฏิบัติงานขององค์กรและความสำเร็จขององค์กรในด้านต่างๆ ขณะนี้มีแผนสร้างความสุขและความผูกพันของบุคลากร สำนักบริหารพื้นที่อนุรักษ์ที่ ๑๕ (เชียงใหม่) ปีงบประมาณ พ.ศ. ๒๕๖๓ – ๒๕๖๕ และร่างการจัดทำแผนกลยุทธ์การบริหารทรัพยากรบุคคล ประจำปีงบประมาณ พ.ศ. ๒๕๖๓ – ๒๕๖๕ อีกด้วย</p>

๓.๕ ในการทำงานจำเป็นต้องมีข้อกำหนดด้านสุขภาพ ความปลอดภัย และความเสี่งภัย ของ ส่วนราชการอะไรบ้าง

ข้อกำหนด	ความจำเป็น
๑. ข้อกำหนดด้านสุขภาพ	<p>๑. ข้าราชการ พนักงานพิทักษ์ป่า และพนักงานดับไฟป่า ต้องผ่านการทดสอบสมรรถนะของร่างกายตามเกณฑ์ที่กรมอุทยานแห่งชาติ สัตว์ป่า และพันธุ์พืช กำหนด โดยเทียบเคียงกับมาตรฐานของหน่วยงานอื่น เช่น กองทัพบก และสามารถออกปฏิบัติงานลาดตระเวนป้องกันรักษาป่าได้ และเพื่อความปลอดภัยของชีวิตผู้ปฏิบัติงาน จะต้องมีการทดสอบสมรรถนะเป็นประจำทุกปี</p> <p>๒. มีกองทุนไฟป่า เพื่อช่วยเหลือที่ได้รับมอบหมาย หรือปฏิบัติงานช่วยเหลือเจ้าหน้าที่ในการปฏิบัติงานดับไฟป่าที่ได้รับอันตราย หรือเสียชีวิตจากการปฏิบัติงานดับไฟป่า</p> <p>๓. เจ้าหน้าที่ปฏิบัติงานศูนย์สายด่วนพิทักษ์ป่า ๑๓๖๒ ที่ปฏิบัติหน้าที่อยู่เวรในเวลากลางคืน จะต้องใช้เวลาได้พักผ่อนให้เพียงพอแทนการต่อเวรเข้าทำงานในช่วงเวลากลางวัน</p> <p>๔. มาตรการป้องกันและเฝ้าระวังโรคติดต่ออันตราย กรณีโรคติดเชื้อไวรัสโคโรนา ๒๐๑๙ (COVID ๑๙)</p> <p>๕. มีการตรวจสุขภาพประจำปี ให้แก่ ข้าราชการ พนักงานเจ้าหน้าที่</p>
๒. ข้อกำหนดด้านความปลอดภัยและความเสี่งภัย	<p>๑. เจ้าหน้าที่ผู้ปฏิบัติงานเกี่ยวกับการเฝ้าระวังโรคระบาดใหม่ในสัตว์ปีกหรือโรคระบาดจากสัตว์สู่คน ต้องปฏิบัติตามมาตรฐานความปลอดภัยของกรมควบคุมโรค</p> <p>๒. จัดหาเสื้อเกราะกันกระสุนให้หัวหน้าอุทยานแห่งชาติ พนักงานพิทักษ์ป่า และหรือผู้ปฏิบัติงานออกลาดตระเวน</p> <p>๓. จัดฝึกอบรมที่เกี่ยวข้องกับการปฏิบัติงาน</p> <ul style="list-style-type: none"> - จัดส่งเจ้าหน้าที่เข้าร่วมการฝึกอบรมการระวังตัวขณะปฏิบัติงานเฝ้าระวังช้างป่า/สัตว์ป่า รวมถึงการผลักดันสัตว์คืนป่า - จัดฝึกอบรมการลาดตระเวน การจู่โจม และการใช้อาวุธ กฎหมาย และระเบียบวิธีการทางด้านกฎหมาย - เข้าร่วมการฝึกอบรมการสืบสวน สอบสวนอาชญากรรมการค้าสัตว์ป่าออนไลน์ ในเรื่องเกี่ยวกับความปลอดภัยในการแฝงตัวในการปฏิบัติหน้าที่ในภารกิจลับ และการล่อซื้อ - จัดฝึกอบรมการปฐมพยาบาลเบื้องต้น และการกู้ชีพแก่ผู้ปฏิบัติงานโดยสถาบันการแพทย์ฉุกเฉินแห่งชาติ (สพฉ.) - จัดฝึกอบรมพนักงานดับไฟป่าขั้นพื้นฐาน - จัดส่งเจ้าหน้าที่เข้าร่วมฝึกอบรมเสริมสมรรถนะชุดปฏิบัติการพิเศษดับไฟป่า - บุคลากรในหน่วยงานเข้าร่วมการอบรมหลักสูตรการป้องกัน และระงับอัคคีภัยเบื้องต้น <p>๔. การเกิดประสพอุบัติเหตุระหว่างการทำงาน การป่วยไข้จากการสัมผัสเชื้อโรคจากพืชและสัตว์</p>

ข้อกำหนด	ความจำเป็น
	<p>๕. การถูกร้องเรียน/ถูกฟ้องร้อง</p> <p>๖. ในการปฏิบัติงานลาดตระเวนตรวจตราป้องกัน และปราบปรามการกระทำผิดกฎหมายป่าไม้และสัตว์ป่าในพื้นที่ป่าอนุรักษ์ จึงจำเป็นต้องมีเครื่องมือและอุปกรณ์ในการปฏิบัติงานที่เหมาะสมและเพียงพอ เช่น อาวุธปืนพร้อมเครื่องกระสุน เครื่องมือและอุปกรณ์ในการดำรงชีพในป่า และในกรณีเจ้าหน้าที่ได้รับบาดเจ็บหรือเสียชีวิตจากการปฏิบัติงาน ควรมีการคุ้มครองโดยการทำประกันภัยให้กับข้าราชการ พนักงานที่ปฏิบัติงานในภารกิจที่เสี่ยงภัย ในพื้นที่อันตรายที่มีความเสี่ยงมากกว่างานปกติทั่วไป</p> <p>๗. มีการพิจารณาความดี ความชอบ เป็นกรณีพิเศษหากทุพพลภาพ หรือเสียชีวิต</p> <p>๘. การแต่งตั้งเจ้าหน้าที่เป็นเวรตรวจตราควบคุมแผนป้องกันอัคคีภัย</p> <p>๙. เจ้าหน้าที่ต้องเพิ่มความระมัดระวังในการปฏิบัติงาน ในกรณีที่หน่วยงานในพื้นที่บางแห่งอยู่ห่างไกลทุรกันดาร และติดแนวชายแดน</p> <p>๑๐. การจัดทำแผนบริหารจัดการความเสี่ยงด้านเทคโนโลยีสารสนเทศและการสื่อสาร</p> <p>๑๑. การจัดทำแผนรองรับสถานการณ์ฉุกเฉินที่อาจเกิดขึ้นกับระบบเทคโนโลยีสารสนเทศ (IT Contingency plan)</p> <p>๑๒. การซ่อมแผนรองรับสถานการณ์ฉุกเฉินที่อาจเกิดขึ้นกับระบบเทคโนโลยีสารสนเทศ (IT Contingency plan)</p>

๓.๖ ประเด็นการเปลี่ยนแปลงด้านบุคลากรที่สำคัญคืออะไร พื้นฐานของบุคลากรที่มีผลต่อการวางแผน การพัฒนา และการสร้างขีดความสามารถในการเป็นองค์การสมรรถนะสูงมีอะไรบ้าง

การเปลี่ยนแปลงด้านบุคลากรที่มีผลต่อการวางแผน	การพัฒนาบุคลากรเพื่อสร้างความสามารถในการเป็นองค์การสมรรถนะสูง
<p>๑. การไปช่วยปฏิบัติราชการและโอนย้ายบุคลากรไปที่อื่น</p> <p>๒. มาตรการบริหารจัดการกำลังคนภาครัฐ</p> <p>๓. การปรับเปลี่ยนรูปแบบการจ้างงานบุคลากรช่วยปฏิบัติงาน</p> <p>๔. การลาออก โอน ย้าย เสียชีวิตของบุคลากร</p> <p>๕. การหมุนเวียนงานของข้าราชการบรรจุใหม่</p> <p>๖. การมอบหมายให้ปฏิบัติงานอีกหน้าที่หนึ่ง</p>	<p>๑. จัดส่งบุคลากรเข้าสู่โครงการพัฒนาระบบข้าราชการผู้มีผลสัมฤทธิ์สูง (HIPPs)</p> <p>๒. การอนุญาตให้ลาไปฝึกอบรม และศึกษาต่อภายในและต่างประเทศ</p> <p>๓. การพัฒนาสมรรถนะหลักของบุคลากรให้สอดคล้องกับตำแหน่ง</p> <p>๔. การสนับสนุนบุคลากรเข้าร่วมการประชุมระดับนานาชาติ เพื่อเพิ่มวิสัยทัศน์ แลกเปลี่ยนประสบการณ์ และสร้างเครือข่าย</p> <p>๕. การส่งเสริมให้บุคลากรเข้าร่วมการฝึกอบรม</p>

(๔) สินทรัพย์

- ส่วนราชการมีอาคารสถานที่ เทคโนโลยี และอุปกรณ์ที่สำคัญอะไรบ้าง รวมทั้งเทคโนโลยีและการสื่อสาร และการให้บริการ

หมายเหตุ เฉพาะอาคารที่ขึ้นทะเบียนสิ่งปลูกสร้าง และครุภัณฑ์ที่มีหมายเลขครุภัณฑ์เท่านั้น

๑. อาคารสถานที่	๑. อาคารสำนักงานภายในสำนักบริหารพื้นที่อนุรักษ์ที่ ๑๕ (เชียงใหม่) ๓ หลัง ๒. โรงครัว ๒ หลัง ๓. โรงจอดรถ ๖ หลัง ๔. ห้องน้ำ/ห้องสุขา ๒๙ หลัง ๕. อาคารเอนกประสงค์ ๕ หลัง ๖. ป้อมยาม ๑๐ หลัง ๗. โรงจอดเครื่องจักร ๒ หลัง ๘. โรงซ่อมเครื่องจักรและเก็บรักษาเครื่องมือ ๑ หลัง ๙. อาคารสำนักงาน ๒๑ หลัง ๑๐. บ้านพักข้าราชการ ๗๗ หลัง ๑๑. บ้านพักเจ้าหน้าที่ ๕๗ หลัง ๑๒. อาคารที่ทำการสวนรุกขชาติ ๒ หลัง ๑๓. ศาลา ๔ หลัง ๑๔. อาคารสถานที่ทำการหน่วยจัดการป่าไม้ ๕ หลัง ๑๕. โรงซักผ้า ๑ หลัง ๑๖. บ้านพัก ๓๖ หลัง ๑๗. อาคารสำนักงานสถานีควบคุมไฟฟ้า ๓ หลัง ๑๘. โรงเก็บรถยนต์/พัสดุ ๑๔ หลัง ๑๙. ศูนย์ปฏิบัติการภูมิสารสนเทศ (เชียงใหม่) ๑ หลัง ๒๐. ที่ทำการเขตรักษาพันธุ์สัตว์ป่า ๒ หลัง ๒๑. ที่ทำการเขตห้ามล่าสัตว์ป่า ๑๒ หลัง ๒๒. สถานีเพาะเลี้ยงสัตว์ป่า ๒ หลัง ๒๓. ด้านตรวจสัตว์ป่า ๓ หลัง ๒๔. โรงให้อาหารสัตว์ ๒ หลัง ๒๕. โรงจัดเตรียมอาหารสัตว์ ๑ หลัง ๒๖. โรงอนุบาลสัตว์ ๒ หลัง ๒๗. โรงเลี้ยงแมลง ๒ หลัง ๒๘. โรงฟักไข่ ๒ หลัง ๒๙. อาคารสำนักงานศูนย์ปฏิบัติการรังวัดที่ดินและวิศวกรรมป่าไม้ที่ ๒ (เชียงใหม่) ๑ หลัง ๓๐. ที่ทำการหน่วยพิทักษ์ป่าเขตรักษาพันธุ์สัตว์ป่า ๑๐ หลัง ๓๑. ส่วนจัดการต้นน้ำ ๑ หลัง ๓๒. ศูนย์จัดการต้นน้ำ ๒ หลัง ๓๓. หน่วยจัดการต้นน้ำ ๒๐ หลัง ๓๔. อาคารหอประชุม ๓ หลัง ๓๕. เรือนเพาะชำกล้าไม้ ๑ หลัง
------------------------	--

	<p>๓๖. โรงคลุมระบบไฟฟ้าแสงอาทิตย์ ๒ หลัง</p> <p>๓๗. ศูนย์บริการนักท่องเที่ยว ๕ หลัง</p> <p>๓๘. บ้านพักนักท่องเที่ยว ๖ หลัง</p> <p>๓๙. ที่ทำการหน่วยพิทักษ์อุทยานแห่งชาติ ๒๗ หลัง</p> <p>๔๐. อาคารที่ทำการอุทยานแห่งชาติ ๔ หลัง</p> <p>๔๑. อาคารศูนย์บริการกางเต็นท์ ๑ หลัง</p> <p>๔๒. ด้านตรวจการณ์ ป้อมยาม ๙ หลัง</p> <p>๔๓. ด้านตรวจและเก็บค่าธรรมเนียม ๑ หลัง</p>
<p>๒. เทคโนโลยี</p>	<p>๑. โปรแกรมคอมพิวเตอร์เฉพาะทาง เช่น ArcMap, Google Earth, Quantum GIS, ERDAS</p> <p>๒. การรายงาน Hotspot แบบ Realtime (การตรวจหาไฟด้วยดาวเทียม)</p> <p>๓. ระบบโทรศัพท์ โทรสาร และศูนย์สายด่วนพิทักษ์ป่า ๑๓๖๒</p> <p>๔. ระบบ GFMIS (การบริหารงบประมาณและพัสดุ)</p> <p>๕. ระบบ Internet Banking เครื่อง EDC</p> <p>๖. ระบบงานสารบรรณอิเล็กทรอนิกส์ (e – doc)</p> <p>๗. ระบบฐานข้อมูล และสารสนเทศเพื่อการบริหาร</p> <p>๘. ระบบงานเครือข่ายติดต่อกับกรมอุทยานฯ</p> <p>๙. ระบบการประชุมทางวิดีโอ (Video Conference)</p> <p>๑๐. ระบบการจัดซื้อจัดจ้างภาครัฐด้วยอิเล็กทรอนิกส์ (ระบบ e-GP) (e – Market, e- Cataiog, e – Bidding)</p> <p>๑๑. ระบบเผยแพร่ข้อมูลข่าวสาร</p> <p>๑๒. ระบบการลาดตระเวนเชิงคุณภาพ (Smart Patrol)</p> <p>๑๓. เครื่องอ่านบัตร</p> <p>๑๔. ระบบจัดเก็บเอกสารอิเล็กทรอนิกส์ (E - Document)</p>
<p>๓. อุปกรณ์</p>	<p>๑. ครุภัณฑ์สำนักงาน</p> <p>๑.๑ โต๊ะ/เก้าอี้ทำงาน</p> <p>๑.๒ ตู้เก็บเอกสาร</p> <p>๑.๓ ตู้เหล็ก</p> <p>๑.๔ ตู้บานเลื่อนกระจก</p> <p>๑.๕ เครื่องพิมพ์ดีด</p> <p>๑.๖ เครื่องโทรสาร</p> <p>๑.๗ โต๊ะหมู่บูชา</p> <p>๑.๘ เครื่องปรับอากาศ/เครื่องปรับอากาศแบบแยกส่วน</p> <p>๑.๙ ตู้เสื้อผ้า</p> <p>๑.๑๐ ตู้หัวเตียง</p> <p>๑.๑๑ เครื่องถ่ายเอกสาร</p>

	<p>๑.๑๒ เครื่องโรเนียวพร้อมตู้รอง</p> <p>๑.๑๓ ตู้เซพินิรภัยเก็บอาวุธปืน</p> <p>๑.๑๔ ตู้นิรภัย</p> <p>๑.๑๕ ถังน้ำแบบไฟเบอร์กลาส</p> <p>๑.๑๖ เครื่องทำน้ำอุ่น</p> <p>๒. ครุภัณฑ์คอมพิวเตอร์</p> <p>๒.๑ เครื่องคอมพิวเตอร์</p> <p>๒.๒ เครื่องพิมพ์</p> <p>๒.๓ เครื่องสำรองกระแสไฟฟ้า</p> <p>๒.๔ หน่วยเก็บข้อมูลภายนอก (External Hard disk)</p> <p>๒.๕ เครื่องคอมพิวเตอร์โน้ตบุ๊ก</p> <p>๓. ครุภัณฑ์พาหนะและขนส่ง</p> <p>๓.๑ รถยนต์</p> <p>๓.๒ รถจักรยานยนต์</p> <p>๓.๓ รถบรรทุกน้ำเอนกประสงค์</p> <p>๓.๔ รถยนต์เอนกประสงค์ ๔ ล้อ ATV</p> <p>๓.๕ รถบรรทุก (ดีเซล) ขนาด ๑ ตัน ขับเคลื่อน ๔ ล้อ</p> <p>๓.๖ รถยนต์บรรทุก ๖ ล้อ</p> <p>๓.๗ รถยนต์บรรทุกชนิดเทท้าย</p> <p>๓.๘ รถโดยสาร ๑๒ ที่นั่ง</p> <p>๓.๙ รถตู้โดยสาร ๑๒ ที่นั่ง</p> <p>๓.๑๐ รถบรรทุก (ดีเซล) ขนาด ๓ ตัน</p> <p>๓.๑๑ รถบรรทุก (ดีเซล) ขนาด ๔ ตัน</p> <p>๓.๑๒ รถบรรทุก ขนาด ๑ ตัน มีช่องว่างหลังคนขับ/แบบธรรมดา</p> <p>๓.๑๓ รถบรรทุกขยะ</p> <p>๓.๑๔ รถบรรทุก แบบดับเบิลแคป</p> <p>๓.๑๕ รถกระบะกึ่งพ่วงเงิน ขับเคลื่อน ๔ ล้อ</p> <p>๔. ครุภัณฑ์โฆษณาและเผยแพร่</p> <p>๔.๑ กล้องถ่ายวิดีโอ</p> <p>๔.๒ กล้องถ่ายภาพดิจิทัล</p> <p>๔.๓ เครื่องมัลติมีเดียโปรเจคเตอร์</p> <p>๔.๔ โทรทัศน์/โทรทัศน์ แอล อี ดี (LED TV)</p> <p>๔.๕ จอรับภาพชนิดมอเตอร์ไฟฟ้า</p> <p>๔.๖ ระบบเครื่องเสียงห้องประชุม</p> <p>๔.๗ เครื่องฉายสไลด์แบบถาดกลมแนวนอน</p>
--	---

๔.๘ ชุดไมโครโฟนไร้สายชนิดหนีบ

๔.๙ เครื่องขยายเสียงขนาด ๔๐๐ วัตต์

๔.๑๐ กล้องส่องทางไกล

๔.๑๑ เครื่องฉายภาพข้ามศีรษะ

๕. ครุภัณฑ์สำรวจ

๕.๑ เครื่องหาพิกัดด้วยสัญญาณดาวเทียมแบบพกพา

๕.๒ กล้องส่องทางไกล

๖. ครุภัณฑ์อาวุธ

๖.๑ อาวุธปืนเล็กยาว แบบ ๑๑ ขนาด ๕.๕๖ มม.

๖.๒ อาวุธปืนลูกซองกึ่งอัตโนมัติ ขนาด ๑๒๑ ซม.

๖.๓ ปืนลูกซองยาวขนาดบรรจุ ๕ นัด เบอร์ด ๑๒

๖.๔ ปืนเอช.เค.๓๓

๖.๕ ปืนลูกซองเดี่ยว

๖.๕ ปืนลูกซอง

๖.๖ ปืนเล็กยาวอัตโนมัติ HK

๖.๗ เสื้อเกราะอ่อนกันกระสุน พร้อมแผ่นเกราะแข็งขนาด L

๗. ครุภัณฑ์การเกษตร

๗.๑ เครื่องปั้มน้ำแรงส่ง ๔,๔๐๐ ลิตร

๗.๒ ถังพ่นยา

๗.๓ เครื่องเป่าลม

๗.๔ เครื่องสูบน้ำ

๗.๕ เครื่องพ่นยา แบบใช้แรงลม ชนิดสะพายหลัง

๗.๖ รถไถ

๗.๗ เครื่องปั้มน้ำ

๗.๘ เครื่องปั่นไฟ

๓.๙ รถฟาร์มแทรกเตอร์

๘. ครุภัณฑ์วิทยาศาสตร์

๘.๑ กล้องจุลทรรศน์ชนิดตาเดียว

๘.๒ เครื่องอัดแท่งเชื้อเพลิงเขียว

๘.๓ เครื่องเขียนอักษรชุดภาษาไทย

๘.๔ เครื่องเขียนอักษรชุดภาษาอังกฤษ

๙. ชุดอุปกรณ์กู้ภัย

๙.๑ เครื่องฟื้นคืนคลื่นหัวใจด้วยไฟฟ้าแบบอัตโนมัติ

๙.๒ เปลเคลื่อนย้ายผู้ป่วย

- ๙.๓ ไม้ตามแขนและขา
- ๙.๔ กระเป๋ายา
- ๙.๕ เครื่องวัดความดันโลหิต
- ๙.๖ ชุดให้ออกซิเจนเคลื่อนย้าย
- ๙.๗ ชุดช่วยหายใจแบบมือบีบ
- ๙.๘ เครื่องกระตุ้นหัวใจ ยี่ห้อ Cardiaid ๑ ชุดพร้อมตู้เก็บ
- ๙.๙ เครื่องเป่าลม
- ๙.๑๐ เครื่องฉีดน้ำแรงดันสูง
- ๙.๑๑ ถังเก็บน้ำบนดิน ความจุไม่น้อยกว่า ๒๐๐๐๐ ลูกบาศก์เดซิเมตร
- ๙.๑๒ ถังน้ำไฟเบอร์กลาสขนาด ๒.๕ ลบ.ม
- ๙.๑๓ โต๊ะรับประทานอาหาร ขนาด ๔-๘ ที่

๑๐. ครุภัณฑ์งานบ้านงานครัว

- ๑๐.๑ เครื่องตัดหญ้าแบบข้อแข็ง
- ๑๐.๒ เครื่องตัดหญ้าแบบสะพาย
- ๑๐.๓ ตู้เย็น
- ๑๐.๔ เตาก๋แก๊ส
- ๑๐.๕ เครื่องตัดหญ้าแบบเข็น
- ๑๐.๖ เครื่องตัดหญ้าแบบล้อจักรยาน
- ๑๐.๗ เครื่องซักผ้า
- ๑๐.๘ เครื่องอบผ้า
- ๑๐.๙ เครื่องทำน้ำเย็นแบบใช้ขวด
- ๑๐.๑๐ เครื่องทำน้ำร้อน-น้ำเย็น
- ๑๐.๑๑ เครื่องกรองน้ำ

๑๑. ครุภัณฑ์ไฟฟ้าและวิทยุ

- ๑๑.๑ เครื่องรับ-ส่งวิทยุ ชนิดดีทรอยนต์
- ๑๑.๒ เครื่องรับ-ส่งวิทยุ ชนิดมือถือ
- ๑๑.๓ เครื่องวิทยุสื่อสารขนาดเล็กแบบพกพา
- ๑๑.๔ เครื่องกำเนิดไฟฟ้า
- ๑๑.๕ เครื่องรับส่งวิทยุชนิดประจำที่
- ๑๑.๖ ตู้ลำโพง
- ๑๑.๗ เสาอากาศ ชนิดโครงสร้างสามเหลี่ยม
- ๑๑.๘ แผงเซลล์พลังงานแสงอาทิตย์
- ๑๑.๙ เครื่องรับ-ส่งวิทยุ ระบบ VHF/FM
- ๑๑.๑๐ กบไฟฟ้า

๔. เทคโนโลยีการสื่อสาร	๑. เว็บไซต์สำนักบริหารพื้นที่อนุรักษ์ที่ ๑๕ (เชียงใหม่) www.dnp๑๕.com ๒. ระบบเครือข่าย Internet ไร้สาย ,ระบบเครือข่ายภายใน (LAN) ๓. ระบบ Line สำนักบริหารพื้นที่อนุรักษ์ที่ ๑๕ (เชียงใหม่) ๔. สื่อโซเชียลเน็ตเวิร์ค ๕. ระบบโทรศัพท์ โทรสาร โทรศัพท์เคลื่อนที่ และวิทยุสื่อสาร ๖. ระบบไปรษณีย์อิเล็กทรอนิกส์ (E-Mail) ๗. กล้องวงจรปิด
๕. การให้บริการ	๑. ระบบแผนที่และฐานข้อมูลการถือครองที่ดิน ๒. ระบบสนับสนุนใบอนุญาตและใบรับรองผ่านอินเทอร์เน็ต (CITES) ๓. ระบบบริหารจัดการเรื่องร้องเรียน ๔. ระบบรับเรื่องร้องเรียนผ่านเว็บไซต์ ๕. ระบบบริการ e – payment ๖. ศูนย์บริการข้อมูลข่าวสาร

(๕) กฎหมาย กฎระเบียบ และข้อบังคับ

๕.๑ ส่วนราชการดำเนินการภายใต้สภาพแวดล้อมด้านกฎหมาย กฎระเบียบ และข้อบังคับที่สำคัญอะไรบ้าง

กฎหมาย กฎระเบียบ ข้อบังคับ	เนื้อหาสาระสำคัญของกฎหมาย กฎระเบียบ ข้อบังคับ	ส่วนราชการที่เป็นผู้รักษาการตามกฎหมาย
๑. พระราชบัญญัติอุทยานแห่งชาติ พ.ศ. ๒๕๖๒	<p>- เปิดโอกาสให้ประชาชนได้เข้ามามีส่วนร่วมในการอนุรักษ์ทรัพยากรธรรมชาติ สิ่งแวดล้อม และความหลากหลายทางชีวภาพ ต้องมีการรับฟังความคิดเห็นของผู้มีส่วนได้ส่วนเสีย ชุมชนที่เกี่ยวข้อง และประชาชนก่อนทุกครั้ง</p> <p>- กำหนดแนวทางการช่วยเหลือประชาชนที่ไม่มีที่ดินทำกิน และได้อยู่อาศัยหรือทำกินในอุทยานแห่งชาติ เขตรักษาพันธุ์สัตว์ป่า เขตห้ามล่าสัตว์ป่า ที่มีมาก่อนวันที่กฎหมายใหม่ทั้งสองฉบับใช้บังคับ ให้สามารถอยู่อาศัยหรือทำกินต่อไปได้ และสามารถดำรงชีพได้อย่างปกติ หรือที่เรียกว่า “ปกติ รุระ” ซึ่งตามกฎหมาย “ไม่ต้องรับโทษ”</p> <p>- ในบางกรณีที่มีความจำเป็นในการดำรงชีพตามวิถีชุมชนหรือวิถีชีวิตดั้งเดิมของคนที่อยู่โดยรอบอุทยานแห่งชาติ เช่น การเข้าไปเก็บเห็ด หรือหาหน่อไม้ กฎหมายใหม่ก็สามารถให้ทำได้เป็นการสำรวจของป่าที่กฎหมายเรียกว่า “ทรัพยากรธรรมชาติที่สามารถเกิดใหม่ทดแทนได้ตามฤดูกาล” ถ้ามีเหมาะสมและ</p>	กรมอุทยานแห่งชาติ สัตว์ป่า และพันธุ์พืช
๒. พระราชบัญญัติสงวนและคุ้มครองสัตว์ป่า พ.ศ. ๒๕๖๒		

กฎหมาย กฎระเบียบ ข้อบังคับ	เนื้อหาสาระสำคัญของกฎหมาย กฎระเบียบ ข้อบังคับ	ส่วนราชการที่เป็น ผู้รักษาการตาม กฎหมาย
	เพียงพอ ไม่ส่งผลกระทบต่อสภาพธรรมชาติ ก็สามารถให้เข้าไปเก็บหาหรือใช้ประโยชน์จาก ทรัพยากรนั้นได้	
๓. พระราชบัญญัติงาช้าง พ.ศ. ๒๕๕๘	เพื่อควบคุมการค้า การครอบครอง การนำเข้า การส่งออก และการนำผ่านซึ่งงาช้างหรือผลิตภัณฑ์ ที่ทำมาจากงาช้าง ตามกฎหมายว่าด้วยสัตว์พาหนะ และป้องกันการนำช้างป่า ตามกฎหมายว่าด้วยการ สงวนและคุ้มครองสัตว์ป่ามาสวมสิทธิและจด ทะเบียนเป็นสัตว์พาหนะ เพื่อตัดงาช้าง รวมถึงการ ลักลอบนำเข้างาช้างแอฟริกาเพื่อนำมาค้าหรือแปร รูปเป็นผลิตภัณฑ์ที่ทำมาจากงาช้าง มิให้ปะปนกับ งาช้างตามกฎหมายว่าด้วยสัตว์พาหนะ	กรมอุทยานแห่งชาติ สัตว์ป่า และพันธุ์พืช
๔. พระราชบัญญัติป่าไม้ พุทธศักราช ๒๔๘๔	เพื่อคุ้มครองและบำรุงรักษาป่าไม้อันเป็นทรัพยากร ธรรมชาติให้ได้ผลดียิ่งขึ้น	กรมป่าไม้
๕. พระราชบัญญัติป่าไม้ (ฉบับที่ ๘) พ.ศ. ๒๕๖๒	เพื่อคุ้มครองและบำรุงรักษาป่าไม้อันเป็นทรัพยากร ธรรมชาติให้ได้ผลดียิ่งขึ้น แก้ไขปลดล็อกมาตรา ๗ การปลูกไม้หวงห้ามในที่ดินกรรมสิทธิ์ โดยหลักการ สะดวกขึ้น แต่มีรายละเอียดที่ต้องปฏิบัติต่อไป	กรมป่าไม้
๖. พระราชบัญญัติป่าสงวน แห่งชาติ พ.ศ. ๒๕๐๗ และที่แก้ไขเพิ่มเติม	เพื่อสงวนป่าไม้ไว้เป็นเนื้อที่ประมาณ ร้อยละ ๔๐ ของเนื้อที่ประเทศไทย เนื่องจากป่าไม้ที่สงวน คุ้มครองไว้แล้ว และที่ยังมิได้สงวนคุ้มครองได้ถูก บุกรุกและถูกทำลายเป็นจำนวนมาก ซึ่งอาจเป็น ต้นเหตุให้เกิดความแห้งแล้ง พื้นดินพังทลาย ลำน้ำ ตื้นเขินหรือเกิดอุทกภัยอันเป็นผลเสียหายแก่ การเกษตรและเศรษฐกิจของประเทศอย่างร้ายแรง ว่าด้วยการกำหนดอัตราค่าธรรมเนียมในการ อนุญาตให้เอกชนเข้าทำประโยชน์ในป่าสงวน แห่งชาติด้านต่างๆและส่งเสริมให้เอกชนมีการปลูก ป่ามากขึ้น	กรมป่าไม้
๗. พระราชบัญญัติเลื่อยโซยนต์ พ.ศ. ๒๕๔๕	เพื่อควบคุมการมีไว้ในครอบครอง และการนำเข้ามา ในราชอาณาจักร ซึ่งจะป้องกันการเพิ่มมาตรการในการ ป้องกันและปราบปรามการบุกรุกตัดไม้ทำลายป่า	กรมป่าไม้

หมายเหตุ : กฎหมาย กฎระเบียบ ข้อบังคับ ที่เป็นส่วนสนับสนุนการดำเนินงานจะอยู่ในส่วนภาคผนวก

๕.๒ กฎหมายและกฎระเบียบที่มีอยู่และเอื้อให้ส่วนราชการทำงานอย่างมีความคล่องตัว และตอบสนอง การเปลี่ยนแปลงอย่างมีประสิทธิภาพ

กฎหมาย กฎระเบียบ ข้อบังคับ	เนื้อหาสาระสำคัญของกฎหมาย กฎระเบียบ ข้อบังคับ	ส่วนราชการที่เป็น ผู้รักษาการตาม กฎหมาย
๑. ระเบียบกรมอุทยานแห่งชาติ สัตว์ป่า และพันธุ์พืช ว่าด้วยการ อนุญาตให้เข้าไปดำเนินกิจการ ท่องเที่ยว และพักอาศัยใน อุทยานแห่งชาติ พ.ศ. ๒๕๔๗	เพื่อให้การอนุญาตให้เข้าไปดำเนินกิจการท่องเที่ยว และพักอาศัยในอุทยานแห่งชาติเป็นไปตามความ ในมาตรา ๑๖ (๑๓) มาตรา ๑๘ มาตรา ๑๙ มาตรา ๒๑ มาตรา ๒๒ และมาตรา ๒๓ แห่งพระราชบัญญัติอุทยานแห่งชาติ พ.ศ. ๒๕๐๔	กรมอุทยานแห่งชาติ สัตว์ป่า และพันธุ์พืช
๒. ระเบียบกรมอุทยานแห่งชาติ สัตว์ป่า และพันธุ์พืช ว่าด้วยการเข้า ไปในอุทยานแห่งชาติ พ.ศ. ๒๕๕๒	ข้อกำหนดให้บุคคลากรซึ่งเข้าไปใช้สถานที่ต่างๆ ใน เขตอุทยานแห่งชาติ ต้องปฏิบัติให้เหมาะสมและ สอดคล้องกับสถานการณ์ปัจจุบัน	กรมอุทยานแห่งชาติ สัตว์ป่า และพันธุ์พืช
๓. ระเบียบกรมอุทยานแห่งชาติ สัตว์ป่า และพันธุ์พืช ว่าด้วยการ เข้าไปถ่ายทำภาพยนตร์ในอุทยาน แห่งชาติ พ.ศ. ๒๕๕๒	โดยที่ปัจจุบันมีผู้ประสงค์ขออนุญาตถ่ายทำ ภาพยนตร์ในเขตอุทยานแห่งชาติเป็นจำนวนมาก สมควรกำหนดระเบียบกรมอุทยานแห่งชาติ สัตว์ป่า และพันธุ์พืช เพื่ออนุญาตให้บุคคลหรือนิติบุคคลเข้าไป ดำเนินการดังกล่าว โดยอาศัยมาตรา ๑๖ (๑๓) มาตรา ๑๘ และมาตรา ๒๓ แห่งพระราชบัญญัติ อุทยานแห่งชาติ พ.ศ. ๒๕๐๔	กรมอุทยานแห่งชาติ สัตว์ป่า และพันธุ์พืช
๔. ระเบียบกรมอุทยานแห่งชาติ สัตว์ป่า และพันธุ์พืช ว่าด้วย การเก็บ การรักษา การใช้จ่ายเงิน รายได้เพื่อบำรุงรักษาอุทยาน แห่งชาติ พ.ศ. ๒๕๖๐	เพื่อเป็นแนวทางปฏิบัติในการเก็บ การรักษา การใช้ จ่ายเงินรายได้ เพื่อบำรุงรักษาอุทยานแห่งชาติ	กรมอุทยานแห่งชาติ สัตว์ป่า และพันธุ์พืช
๕. ระเบียบสภาวิจัยแห่งชาติว่า ด้วยการอนุญาตให้นักวิจัยชาว ต่างประเทศเข้ามาทำการวิจัยใน ประเทศไทย พ.ศ. ๒๕๕๐	ควบคุมกำกับนักวิจัยชาวต่างชาติที่เข้ามาดำเนินการ ศึกษาวิจัยในประเทศไทย	สำนักงานการวิจัย แห่งชาติ (วช.)
๖. ระเบียบ กอช. ว่าด้วย หลักเกณฑ์และวิธีการในการ เข้าถึงทรัพยากรชีวภาพและการ ได้รับผลประโยชน์ตอบแทนจาก ทรัพยากรชีวภาพ พ.ศ. ๒๕๕๔	ควบคุมกำกับกับการเข้าถึงทรัพยากรชีวภาพ และการ แบ่งปันผลประโยชน์จากการใช้ทรัพยากรชีวภาพ	สำนักนโยบายและ แผนทรัพยากร ธรรมชาติและ สิ่งแวดล้อม

กฎหมาย กฎระเบียบ ข้อบังคับ	เนื้อหาสาระสำคัญของกฎหมาย กฎระเบียบ ข้อบังคับ	ส่วนราชการที่เป็น ผู้รักษาการตาม กฎหมาย
๗. ระเบียบกรมอุทยานแห่งชาติ สัตว์ป่า และพันธุ์พืช ว่าด้วยการ ปฏิบัติงานของพนักงานเจ้าหน้าที่ ในเขตอุทยานแห่งชาติ พ.ศ. ๒๕๔๙	เพื่อประโยชน์ในการคุ้มครองและดูแลรักษาอุทยาน แห่งชาติ หรือการศึกษา หรือวิจัยทางวิชาการ หรือ เพื่ออำนวยความสะดวกในการทัศนจร หรือการพัก อาศัย หรือเพื่ออำนวยความสะดวก หรือให้ความรู้ แก่ประชาชน (กรณีการขออนุญาตเข้าไปดำเนินงาน โครงการ/แผนงานปลูกฟื้นฟูสภาพป่า จะอาศัย อำนาจตามระเบียบดังกล่าว ข้อ ๕ (๒))	กรมอุทยานแห่งชาติ สัตว์ป่า และพันธุ์พืช
๘. ระเบียบกรมป่าไม้ว่าด้วยการ ปฏิบัติการของพนักงานเจ้าหน้าที่ ในเขตรักษาพันธุ์สัตว์ป่า พ.ศ. ๒๕๓๕	เพื่อประโยชน์ในการคุ้มครอง ดูแล รักษา หรือบำรุง เขตรักษาพันธุ์สัตว์ป่า เพื่อการเพาะพันธุ์ การศึกษา หรือวิจัยทางวิชาการ เพื่ออำนวยความสะดวกในการ ให้การศึกษาหรือการพักอาศัย หรืออำนวยความสะดวก ปลอดภัย หรือให้ความรู้แก่ประชาชน (กรณีการขออนุญาตเข้าไปดำเนินงานโครงการ/แผนงานปลูก ฟื้นฟูสภาพป่า จะอาศัยอำนาจตามระเบียบดังกล่าว ข้อ ๔ (๒))	กรมอุทยานแห่งชาติ สัตว์ป่า และพันธุ์พืช
๙. ระเบียบกรมป่าไม้ว่าด้วยการ ปฏิบัติการของพนักงานเจ้าหน้าที่ หรือพนักงานอื่นใดในเขตห้ามล่า สัตว์ป่า พ.ศ. ๒๕๓๘	เพื่อประโยชน์ในการศึกษาหรือวิจัยทางวิชาการทำ การอย่างหนึ่งอย่างใดในเขตห้ามล่าสัตว์ป่า (กรณีการ ขออนุญาตเข้าไปดำเนินงานโครงการ/แผนงานปลูก ฟื้นฟูสภาพป่า จะอาศัยอำนาจตามระเบียบดังกล่าว ข้อ ๔ (๒))	กรมอุทยานแห่งชาติ สัตว์ป่า และพันธุ์พืช
๑๐. ระเบียบกรมอุทยานแห่งชาติ สัตว์ป่า และพันธุ์พืช ว่าด้วยการ อนุญาตให้กระทำการเพื่อ ประโยชน์ในการศึกษาหรือวิจัย ทางวิชาการภายในเขตป่าสงวน แห่งชาติ พ.ศ. ๒๕๔๖	การอนุญาตเพื่อประโยชน์ในการศึกษาหรือวิจัยทาง วิชาการ	กรมอุทยานแห่งชาติ สัตว์ป่า และพันธุ์พืช
๑๑. ระเบียบกระทรวง ทรัพยากรธรรมชาติและ สิ่งแวดล้อม ว่าด้วยการ เปรียบเทียบความผิดตาม พระราชบัญญัติอุทยานแห่งชาติ พ.ศ. ๒๕๖๒ พ.ศ. ๒๕๖๓	กำหนดให้อธิบดีกรมอุทยานแห่งชาติ สัตว์ป่า และ พันธุ์พืช หรือผู้ซึ่งอธิบดีกรมอุทยานแห่งชาติ สัตว์ป่า และพันธุ์พืช มอบหมายมีอำนาจเปรียบเทียบ ความผิดที่มีโทษปรับสถานเดียว หรือความผิดที่มี โทษปรับหรือจำคุกไม่เกินหนึ่งปี ตามพระราชบัญญัติ อุทยานแห่งชาติ สัตว์ป่า และพันธุ์พืช	กรมอุทยานแห่งชาติ สัตว์ป่า และพันธุ์พืช
๑๒. ระเบียบกระทรวง ทรัพยากรธรรมชาติและ สิ่งแวดล้อม ว่าด้วยการ	กำหนดให้อธิบดีกรมอุทยานแห่งชาติ สัตว์ป่า และ พันธุ์พืช หรือผู้ซึ่งอธิบดีกรมอุทยานแห่งชาติ สัตว์ป่า และพันธุ์พืช มอบหมายมีอำนาจเปรียบเทียบ	กรมอุทยานแห่งชาติ สัตว์ป่า และพันธุ์พืช

กฎหมาย กฎระเบียบ ข้อบังคับ	เนื้อหาสาระสำคัญของกฎหมาย กฎระเบียบ ข้อบังคับ	ส่วนราชการที่เป็น ผู้รักษาการตาม กฎหมาย
เปรียบเทียบความผิดตามพระราชบัญญัติสงวนและคุ้มครองสัตว์ป่า พ.ศ. ๒๕๖๒ พ.ศ. ๒๕๖๓	ความผิดที่มีโทษปรับสถานเดียว หรือโทษจำคุกไม่เกินหนึ่งปี ตามพระราชบัญญัติอุทยานแห่งชาติ สัตว์ป่า และพันธุ์พืช	
๑๓. ประกาศกระทรวงทรัพยากรธรรมชาติและสิ่งแวดล้อม เรื่อง แต่งตั้งพนักงานเจ้าหน้าที่ตามพระราชบัญญัติอุทยานแห่งชาติ พ.ศ. ๒๕๖๒ พ.ศ. ๒๕๖๓	เพื่อให้เจ้าหน้าที่ตามประกาศดังกล่าว มีหน้าที่และอำนาจจับกุมปราบปรามผู้กระทำความผิดตามพระราชบัญญัติอุทยานแห่งชาติ พ.ศ. ๒๕๖๒ ภายในเขตพื้นที่รับผิดชอบ	กรมอุทยานแห่งชาติ สัตว์ป่า และพันธุ์พืช
๑๔. ประกาศกระทรวงทรัพยากรธรรมชาติและสิ่งแวดล้อม เรื่อง แต่งตั้งพนักงานเจ้าหน้าที่ตามพระราชบัญญัติสงวนและคุ้มครองสัตว์ป่า พ.ศ. ๒๕๖๒ พ.ศ. ๒๕๖๓	เพื่อให้เจ้าหน้าที่ตามประกาศดังกล่าว มีหน้าที่และอำนาจจับกุมปราบปรามผู้กระทำความผิดตามพระราชบัญญัติสงวนและคุ้มครองสัตว์ป่า พ.ศ. ๒๕๖๒ ภายในเขตพื้นที่รับผิดชอบ	กรมอุทยานแห่งชาติ สัตว์ป่า และพันธุ์พืช

หมายเหตุ : ๑. ส่วนราชการที่เป็นผู้รักษาการตามกฎหมาย หมายถึง ส่วนราชการที่เป็นผู้วินิจฉัยหรือตีความ ในกรณีที่มีปัญหาในการดำเนินการตามกฎหมายนั้นๆ

๒. กฎหมาย กฎระเบียบ ข้อบังคับ ที่เป็นส่วนสนับสนุนการดำเนินงานจะอยู่ในส่วนภาคผนวก

ข. ความสัมพันธ์ระดับองค์การ

(๖) โครงสร้างองค์การ

๖.๑ โครงสร้างและระบบการกำกับดูแลของส่วนราชการมีลักษณะอย่างไร

การบริหารจัดการหน่วยงานส่วนกลางในภูมิภาคให้บริหารจัดการแบบ Area base มีการบูรณาการเชิงพื้นที่

โครงสร้างของสำนักบริหารพื้นที่อนุรักษ์ที่ ๑๕ (เชียงราย) มีการจัดการองค์การโดยการแบ่งหน่วยงานภายในตามกฎหมายกระทรวง และมีการแบ่งหน่วยงานภายในตามความจำเป็นและสถานการณ์ที่มีความต่อเนื่อง และกำหนดหน้าที่ความรับผิดชอบแต่ละหน่วยงาน มีการมอบอำนาจในการบริหารงานให้หน่วยงานในสังกัด โดยอยู่ภายใต้การกำกับดูแลของหัวหน้าส่วนราชการ (ตามแผนภูมิแสดงโครงสร้างและการแบ่งหน่วยงานภายในของสำนักฯ) ทั้งนี้ สำนักบริหารพื้นที่อนุรักษ์ที่ ๑๕ (เชียงราย) มีการกำกับดูแลตนเองที่ดี ดังนี้

๑) การกำกับดูแลองค์การที่ดี ๔ ด้าน ได้แก่ ด้านรัฐ สังคม และสิ่งแวดล้อม ด้านผู้ปฏิบัติงาน ด้านผู้รับบริการ และด้านองค์การ

๒) มีการวิเคราะห์โครงการกิจกรรมสำคัญที่ได้รับงบประมาณ/ และนำมาจัดทำแผนบริหารความเสี่ยง ๔ ด้าน ได้แก่ ด้านกลยุทธ์ ด้านการดำเนินงาน ด้านการเงิน ด้านการปฏิบัติงานตามระเบียบ/กฎหมาย

๓) มีระบบควบคุมภายใน ตามหลักเกณฑ์กระทรวงการคลังว่าด้วยมาตรฐานและหลักเกณฑ์ปฏิบัติการควบคุมภายในสำหรับหน่วยงานของรัฐ พ.ศ. ๒๕๖๑ จะช่วยให้การดำเนินงานตามภารกิจ มีประสิทธิภาพ ประหยัด และมีประสิทธิผล และช่วยป้องกันหรือลดความเสี่ยงที่เกิดจากความผิดพลาด ความเสียหาย ไม่ว่าจะในรูปแบบของความสิ้นเปลือง ความสูญเปล่าของการใช้ทรัพย์สิน หรือการกระทำอันเป็นการทุจริต

๔) มีศูนย์บริการประชาชนเพื่อรับเรื่องร้องทุกข์ ร้องเรียนต่างๆ เกี่ยวกับการประพฤติปฏิบัติหน้าที่โดยมิชอบ โดยมีช่องทางการสื่อสารผ่านทาง Internet ตู้ไปรษณีย์ และหนังสือโดยตรง

๕) ดำเนินการตามมาตรฐานคุณธรรมและจริยธรรม ของกรมอุทยานแห่งชาติ สัตว์ป่า และพันธุ์พืช โดยจัดทำเป็นประกาศ เรื่อง ข้อบังคับว่าด้วยจรรยาข้าราชการกรมอุทยานแห่งชาติ สัตว์ป่า และพันธุ์พืช

๖) มีผู้อำนวยการส่วน หัวหน้ากลุ่ม หัวหน้าศูนย์ ทำหน้าที่รับผิดชอบและมีอำนาจหน้าที่ตรวจติดตามเกี่ยวกับการปฏิบัติงานของหน่วยงานในสังกัด เฉพาะในขอบเขตอำนาจและหน้าที่ของส่วน กลุ่ม ศูนย์ ในฐานะผู้สอดส่องดูแลแทนผู้อำนวยการสำนักบริหารพื้นที่อนุรักษ์ที่ ๑๕

๗) ดำเนินการตามนโยบายของกรมอุทยานแห่งชาติ สัตว์ป่า และพันธุ์พืช ด้านการป้องกันปราบปรามทุจริตและประพฤติมิชอบ

๘) มีการจัดทำคำรับรองการประเมินส่วนราชการตามมาตรการปรับปรุงประสิทธิภาพในการปฏิบัติราชการประจำปี

แผนภูมิแสดงโครงสร้างและการแบ่งงานภายในของสำนักบริหารพื้นที่อนุรักษ์ที่ ๑๕ (เชียงราย)

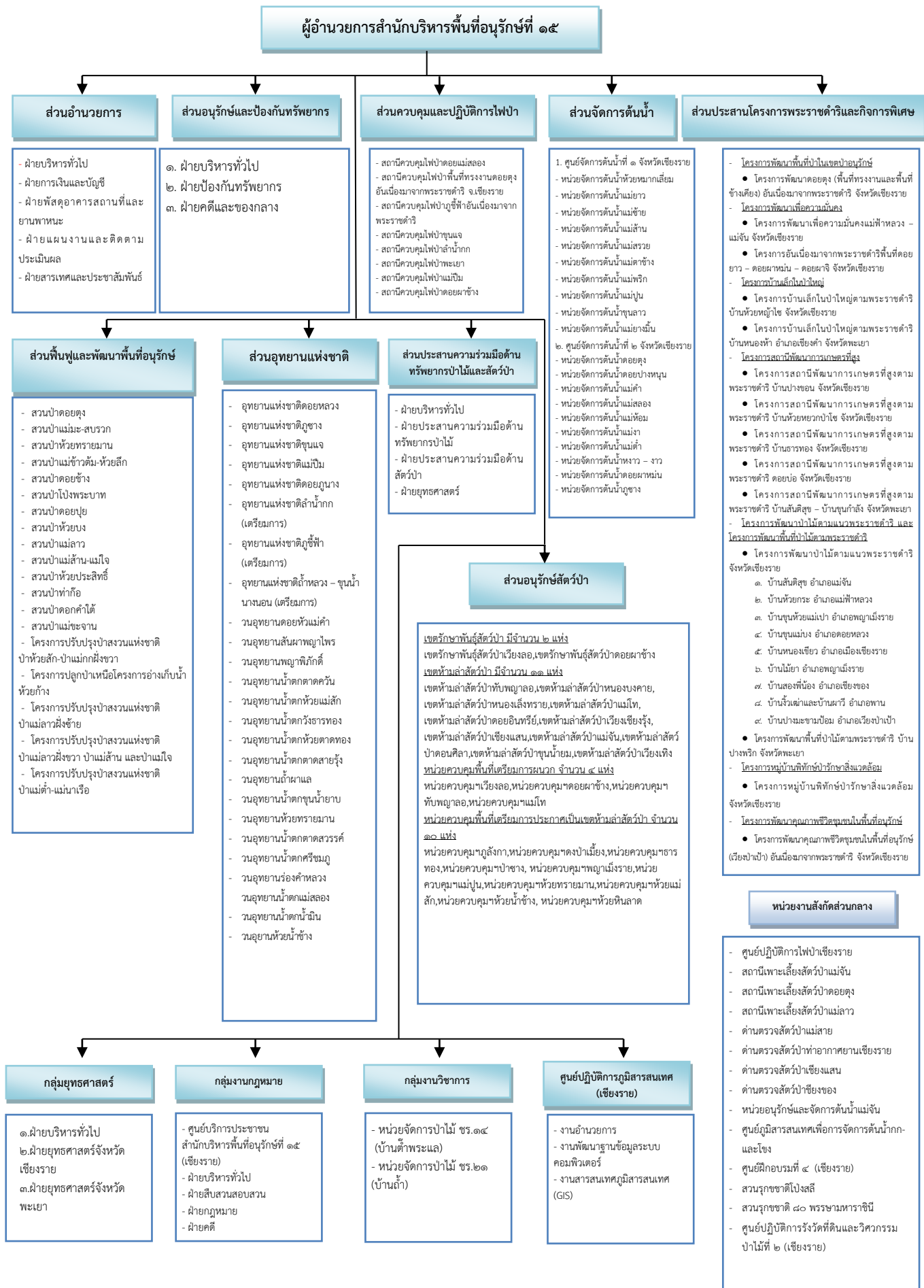

๖.๒ ระบบการรายงานระหว่างคณะกรรมการกำกับดูแลส่วนราชการ ผู้บริหารส่วนราชการ และส่วนราชการที่กำกับมีลักษณะเช่นใด

สำนักบริหารพื้นที่อนุรักษ์ที่ ๑๕ (เชียงใหม่) มีหน่วยงานภายนอกคอยกำกับดูแลการปฏิบัติงานให้เป็นไปตามกฎ ระเบียบที่เกี่ยวข้อง

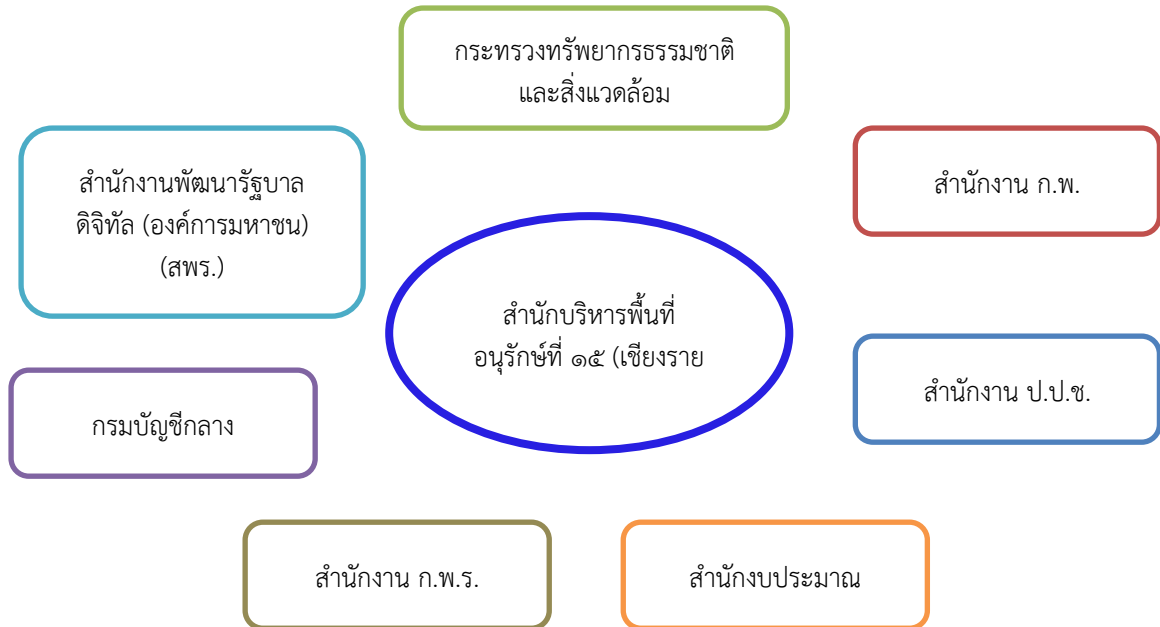

ทั้งนี้ สำนักบริหารพื้นที่อนุรักษ์ที่ ๑๕ (เชียงใหม่) มีการรายงานผลการดำเนินงาน ปัญหา อุปสรรค ข้อเสนอแนะการดำเนินงานต่อหน่วยงานต่างๆ โดยการทำหนังสือราชการ ประชุมชี้แจง การประสานงานทางโทรศัพท์ โทรสาร และการติดต่อโดยตรง

(๗) ผู้รับบริการและผู้มีส่วนได้ส่วนเสีย

๗.๑ ระดับของกลุ่มเป้าหมาย กลุ่มผู้รับบริการ และกลุ่มผู้มีส่วนได้ส่วนเสียที่สำคัญของส่วนราชการมีอะไรบ้าง

๗.๒ กลุ่มดังกล่าวมีความต้องการและความคาดหวังที่สำคัญต่อผลผลิต ต่อการบริการที่มีให้และต่อการปฏิบัติการของส่วนราชการอย่างไร

๗.๓ ความต้องการและความคาดหวังของแต่ละกลุ่มมีความแตกต่างกันอย่างไร

กลุ่มผู้รับบริการ/ ผู้มีส่วนได้ส่วนเสีย	กิจกรรม/ งานตามพันธกิจ	ความต้องการ/ ความคาดหวัง	แนวทาง/ วิธีการให้บริการ	แนวทาง/ วิธีการสื่อสาร ระหว่างกัน
ผู้รับบริการภายใน เจ้าหน้าที่ภายในกรม	๑. อนุรักษ์และฟื้นฟูทรัพยากรป่าไม้ในพื้นที่อนุรักษ์ ๒. วิจัยและให้บริการด้านวิชาการ ๓. ส่งเสริมการใช้ประโยชน์จากทรัพยากรอย่างยั่งยืนโดยการมีส่วนร่วม ๔. บริหารจัดการทรัพยากรป่าไม้เพื่อความสมดุลทางธรรมชาติและแหล่งเรียนรู้	๑. การพัฒนาความรู้ การแลกเปลี่ยนความรู้ และข่าวสารระหว่างหน่วยงาน ๒. การติดต่อประสานงานระหว่างหน่วยงาน มีความคล่องตัว และรวดเร็ว ๓. การจัดทำคู่มือการปฏิบัติงานในแต่ละเรื่อง	๑. ให้คำปรึกษาตอบข้อหารือประเด็นที่เกี่ยวข้อง ๒. ปฏิบัติได้ทัน เวลาที่กำหนดไว้ ๓. รายงานทันตามเวลาที่กำหนด ๔. ความพร้อมในการเข้าถึงบริการ ๕. บริการด้วยความรวดเร็ว ถูกต้อง ครบถ้วน ทันตามกำหนด เวลา	๑. หนังสือราชการ ๒. การประชุมชี้แจง/การฝึกอบรม ๓. ติดต่อโดยตรง ๔. เว็บไซต์สำนักฯ ๑๕ www.dnp๑๕.com ๕. E-mail ๖. Facebook ๗. สื่อประชาสัมพันธ์ต่างๆ ๘. โทรศัพท์/โทรสาร ๙. Line
ผู้รับบริการภายนอก ๑. ประชาชน - ในเขตพื้นที่อนุรักษ์ - นอกเขตพื้นที่อนุรักษ์ ๒. นักศึกษา	- อนุรักษ์และฟื้นฟูทรัพยากรป่าไม้ในพื้นที่อนุรักษ์ - วิจัย พัฒนา และให้บริการด้านวิชาการ	๑. การบริการที่รวดเร็วเข้าถึงข้อมูลได้ง่าย ๒. ได้รับข้อมูลที่ถูกต้อง ครบถ้วน และเป็นปัจจุบัน ๓. บริการที่มีคุณภาพและมาตรฐาน ความต้องการในด้านการศึกษาดูงาน	๑. การพิสูจน์สิทธิ์ที่ดิน ๒. ให้คำปรึกษาแนะนำด้านการอนุรักษ์ คุ่มครองทรัพยากรป่าไม้และสัตว์ป่า ๓. รับเรื่องร้องเรียนเกี่ยวกับการอนุรักษ์ คุ่มครองทรัพยากรป่าไม้และสัตว์ป่า ๑. เป็นแหล่งศึกษา ค้นคว้า วิจัย	๑. หนังสือราชการ ๒. การประชุมชี้แจง/การฝึกอบรม ๓. ติดต่อโดยตรง ๔. เว็บไซต์สำนักฯ ๑๕ www.dnp๑๕.com ๕. E-mail ๖. Facebook ๗. สื่อประชาสัมพันธ์ต่างๆ ๘. โทรศัพท์/โทรสาร ๙. สายด่วน ๑๓๖๒ ๑๐. Line

กลุ่มผู้รับบริการ/ ผู้มีส่วนได้ส่วนเสีย	กิจกรรม/ งานตามพันธกิจ	ความต้องการ/ ความคาดหวัง	แนวทาง/ วิธีการให้บริการ	แนวทาง/ วิธีการสื่อสาร ระหว่างกัน
<p>๓. นักท่องเที่ยว</p> <ul style="list-style-type: none"> - ในประเทศ - ต่างประเทศ <p>๔. ผู้ประกอบการ เช่น สวนสัตว์เอกชน, ผู้เพาะเลี้ยงสัตว์ป่า, ท่องเที่ยว ฯลฯ</p> <p>๕. สื่อมวลชน</p> <p>๖. หน่วยงานเอกชน</p> <ul style="list-style-type: none"> - ภายในประเทศ เช่น มูลนิธิสืบนาคะเสถียร, NGOs ฯลฯ - ภายนอกประเทศ เช่น IUCN , WWF ฯลฯ <p>๗. สถานศึกษา</p>	<ul style="list-style-type: none"> - ส่งเสริมการใช้ประโยชน์จากทรัพยากรอย่างยั่งยืนโดยการมีส่วนร่วม - ส่งเสริมการใช้ประโยชน์จากทรัพยากรอย่างยั่งยืนโดยการมีส่วนร่วม - สร้างการรับรู้และความเข้าใจ - อนุรักษ์และฟื้นฟูทรัพยากรป่าไม้ในพื้นที่อนุรักษ์ - วิจัยและให้บริการด้านวิชาการ 	<p>บริการที่มีคุณภาพและมาตรฐาน</p> <p>บริการที่มีคุณภาพและมาตรฐาน ถูกต้อง และรวดเร็ว</p> <ul style="list-style-type: none"> ๑. การบริการที่รวดเร็ว เข้าถึงข้อมูลได้ง่าย ๒. ได้รับข้อมูลที่ถูกต้อง ครบถ้วน และเป็นปัจจุบัน ๑. ได้รับข้อมูลที่ถูกต้อง ครบถ้วน และเป็นปัจจุบัน ๒. บริการที่มีคุณภาพและมาตรฐาน <p>ความต้องการในด้านการศึกษาดูงาน</p>	<ul style="list-style-type: none"> ๑. แหล่งท่องเที่ยว และแหล่งเรียนรู้ ๒. การบริการ ๑. แหล่งท่องเที่ยว แหล่งเรียนรู้ ๒. ให้คำปรึกษาแนะนำด้านการอนุรักษ์คุ้มครอง ๓. แหล่งข้อมูลข่าวสารด้านทรัพยากรธรรมชาติ ๑. การบริการ ๒. เครือข่ายสื่อสารองค์การ ๓. การให้ข้อมูลผ่านช่องทางต่างๆ ให้คำปรึกษาแนะนำ ด้านการอนุรักษ์คุ้มครองทรัพยากรป่าไม้และสัตว์ป่า ให้คำปรึกษา แนะนำ ด้านการอนุรักษ์คุ้มครองทรัพยากรป่าไม้และสัตว์ป่า 	

กลุ่มผู้รับบริการ/ ผู้มีส่วนได้ส่วนเสีย	กิจกรรม/ งานตามพันธกิจ	ความต้องการ/ ความคาดหวัง	แนวทาง/ วิธีการให้บริการ	แนวทาง/ วิธีการสื่อสาร ระหว่างกัน
<p><u>ผู้มีส่วนได้ส่วนเสีย</u></p> <p>๑. เจ้าหน้าที่ภายใน กรม</p> <p>๒. หน่วยงานภาครัฐ เช่น สปก. กรมป่าไม้ กรมที่ดิน สหกรณ์ การเกษตร กรมชลประทาน โครงการหลวง ฯลฯ</p> <p>๓. ประชาชน - ในเขตพื้นที่อนุรักษ์ - นอกเขตพื้นที่ อนุรักษ์</p> <p>๔. เกษตรกร</p>	<p>- วิจัยและให้บริการด้านวิชาการ</p> <p>- บริหารจัดการงานป้องกันรักษา ป่าและควบคุมไฟป่าโดยการมีส่วนร่วม</p> <p>- บริหารจัดการทรัพยากรป่าไม้ เพื่อความสมดุลทางธรรมชาติและ เป็นแหล่งเรียนรู้</p> <p>- บริหารจัดการทรัพยากรป่าไม้ เพื่อความสมดุลทางธรรมชาติและ เป็นแหล่งเรียนรู้</p> <p>- บริหารจัดการทรัพยากรป่าไม้ เพื่อความสมดุลทางธรรมชาติและ เป็นแหล่งเรียนรู้</p>	<p>๑. ความยุติธรรม</p> <p>๒. ความรวดเร็ว ถูกต้อง เป็นปัจจุบัน เข้าถึงข้อมูลได้ง่าย</p> <p>๓. บริการที่มีคุณภาพและมาตรฐาน</p> <p>๑. ความรวดเร็ว ถูกต้อง เป็นปัจจุบัน</p> <p>๒. แก้ไขความขัดแย้งด้านการเพิ่ม พื้นที่ป่า</p> <p>๑. ความยุติธรรม</p> <p>๒. ความรวดเร็ว ถูกต้องเป็นปัจจุบัน</p> <p>- ความสมดุลทางธรรมชาติ (เช่น น้ำ ฯลฯ)</p>	<p>๑. ให้บริการข้อมูลด้านทรัพยากรป่าไม้</p> <p>๒. ให้บริการข้อมูลพื้นที่ป่าอนุรักษ์</p> <p>ให้คำปรึกษา แนะนำด้านการอนุรักษ์ คุ้มครองทรัพยากรป่าไม้และสัตว์ป่า อนุรักษ์</p> <p>การอนุญาต เช่น การคุ้มครอง, เอกสารสิทธิที่ดินทำกิน</p> <p>การคุ้มครอง ดูแลทรัพยากรอย่างมี ประสิทธิภาพ</p>	<p>๑. หนังสือราชการ</p> <p>๒. การประชุมชี้แจง/การฝึกอบรม</p> <p>๓. ติดต่อโดยตรง</p> <p>๔. เว็บไซต์สำนักฯ ๑๕ www.dnp๑๕.com</p> <p>๕. E-mail</p> <p>๖. Facebook</p> <p>๗. สื่อประชาสัมพันธ์ต่างๆ</p> <p>๘. โทรศัพท์/โทรสาร</p> <p>๙. สายด่วน ๑๓๖๒</p>

(๘) ส่วนราชการหรือองค์การที่เกี่ยวข้องกันในการให้บริการหรือส่งมอบงานต่อกัน

๘.๑ ส่วนราชการหรือองค์การที่เกี่ยวข้องกันในการให้บริการหรือส่งมอบงานต่อกัน ที่สำคัญมีหน่วยงานใดบ้าง และมีบทบาทอย่างไรในระบบงานของส่วนราชการ โดยเฉพาะอย่างยิ่งในการปฏิบัติตามภาระหน้าที่ของส่วนราชการ และการยกระดับความสามารถในการแข่งขันของประเทศ

๘.๒ กลุ่มเหล่านี้มีส่วนร่วมอะไรในการสร้างนวัตกรรมให้แก่ส่วนราชการ

๘.๓ กลไกที่สำคัญในการสื่อสาร และข้อกำหนดสำคัญในการปฏิบัติงานร่วมกันมีอะไรบ้าง

ส่วนราชการ/ องค์การที่เกี่ยวข้อง	บทบาทหน้าที่ในการ ปฏิบัติร่วมกัน	ข้อกำหนดที่สำคัญใน การปฏิบัติงาน ร่วมกัน	แนวทางและ วิธีการสื่อสาร ระหว่างกัน	นวัตกรรม
<ul style="list-style-type: none"> - กรมป่าไม้ - กรมที่ดิน - สปก. - สหกรณ์การเกษตร - กรมชลประทาน - โครงการหลวง 	<ul style="list-style-type: none"> - การเพิ่มพื้นที่ป่าอนุรักษ์ - การอนุรักษ์คุ้มครอง และฟื้นฟูทรัพยากร - บริหารจัดการทรัพยากรป่าไม้และสัตว์ป่า โดยการมีส่วนร่วม 	<ul style="list-style-type: none"> - ปฏิบัติงานภายใต้อำนาจหน้าที่ตามกฎหมายที่หน่วยงานเป็นผู้บังคับใช้กฎหมายนั้นๆ 	<ul style="list-style-type: none"> - หนังสือราชการ - การประชุมร่วมกัน - ประสานงานทางโทรสาร/โทรศัพท์ - ไปรษณีย์อิเล็กทรอนิกส์ (e-mail) - ติดต่อโดยตรง 	
<p>๑. กระทรวงทรัพยากรธรรมชาติและสิ่งแวดล้อม</p> <ul style="list-style-type: none"> - สำนักจัดการทรัพยากรป่าไม้ที่ ๒ (เชียงราย), ศูนย์ประสานงานป่าไม้พะเยา กรมป่าไม้ - สำนักงานทรัพยากรธรรมชาติและสิ่งแวดล้อมจังหวัดเชียงราย - สำนักงานทรัพยากรธรรมชาติและสิ่งแวดล้อมจังหวัดพะเยา - สำนักจัดการคุณภาพอากาศและเสียง กรมควบคุมมลพิษ - สำนักงานสิ่งแวดล้อมภาคที่ ๑ 	<ul style="list-style-type: none"> - กำหนดนโยบายให้ความเห็นชอบในการประกาศพื้นที่ป่าสงวนแห่งชาติให้เป็นพื้นที่อนุรักษ์ - การอนุรักษ์และฟื้นฟูระบบนิเวศต้นน้ำ - บูรณาการด้านการป้องกันและปราบปรามการบุกรุกทำลายในพื้นที่ป่า และการควบคุมไฟป่า - ดำเนินคดีผู้กระทำความผิด - ประสานงานเกี่ยวกับภารกิจด้านทรัพยากรธรรมชาติและสิ่งแวดล้อมและที่เกี่ยวข้อง - บูรณาการแผนงาน/โครงการและการรายงานผลการดำเนินการตามแผนงาน/โครงการ ด้านทรัพยากร ธรรมชาติและสิ่งแวดล้อมในระดับจังหวัด 	<ul style="list-style-type: none"> - ปฏิบัติงานภายใต้อำนาจหน้าที่ตามกฎหมายที่หน่วยงานเป็นผู้บังคับใช้กฎหมายนั้นๆ 	<ul style="list-style-type: none"> - หนังสือราชการ - การประชุมร่วมกัน - การออกตรวจลาดตระเวน - ประสาน งานทางโทรสาร/โทรศัพท์ - E-mail - ติดต่อโดยตรง 	

ส่วนราชการ/ องค์การที่เกี่ยวข้อง	บทบาทหน้าที่ในการ ปฏิบัติร่วมกัน	ข้อกำหนดที่สำคัญใน การปฏิบัติงาน ร่วมกัน	แนวทางและ วิธีการสื่อสาร ระหว่างกัน	นวัตกรรม
<ul style="list-style-type: none"> - สำนักทรัพยากร น้ำบาดาล เขต ๑ (ลำปาง) - สำนักงาน ทรัพยากรธรณี เขต ๑ 	<ul style="list-style-type: none"> - การควบคุมป้องกันไฟฟ้า ควบคุม กำหนดมาตรการ แนวทางในการจัดการ มลพิษ 			
<p>๒. กระทรวงเกษตรและ สหกรณ์</p> <ul style="list-style-type: none"> - กรมปศุสัตว์ - กรมส่งเสริม การเกษตร - กรมวิชาการเกษตร - กรมประมง - กรมชลประทาน - สำนักงานการปฏิรูป ที่ดินเพื่อเกษตรกรรม 	<ul style="list-style-type: none"> - บูรณาการด้านการดูแล รักษาโรคที่เกิดในสัตว์ - ดำเนินคดีผู้กระทำผิด กฎหมายที่กรมเป็นผู้บังคับใช้ - การขออนุญาตใช้พื้นที่ใน ความรับผิดชอบ - ประสานงาน/สนับสนุน การปฏิบัติงานควบคุมไฟฟ้า 	<ul style="list-style-type: none"> - การแลกเปลี่ยน ความรู้ทางวิชาการ - ปฏิบัติงานภายใต้ อำนาจหน้าที่ตาม กฎหมายที่หน่วยงาน เป็นผู้บังคับใช้ กฎหมาย 	<ul style="list-style-type: none"> - หนังสือราชการ - การประชุม - ประสาน งานทาง โทรศัพท์/โทรสาร - ติดต่อโดยตรง 	
<p>๓. กระทรวงพาณิชย์</p> <ul style="list-style-type: none"> - กรมพัฒนาธุรกิจ การค้า 	<ul style="list-style-type: none"> - ดำเนินคดีผู้กระทำผิด กฎหมายที่กรมเป็นผู้บังคับใช้ - ตรวจสอบการนำเข้า ส่งออกสินค้าตามอนุสัญญา ว่าด้วยการค้าระหว่าง ประเทศ ซึ่งชนิดสัตว์ป่าและ พืชป่าที่ ใกล้จะสูญพันธุ์ (Cites) 	<ul style="list-style-type: none"> ปฏิบัติงานภายใต้ อำนาจหน้าที่ตาม กฎหมายที่หน่วยงาน เป็นผู้บังคับใช้ กฎหมายอื่นๆ 	<ul style="list-style-type: none"> - หนังสือราชการ - การประชุมร่วมกัน - ประสาน งานทาง โทรศัพท์/ โทรสาร 	
<p>๔. สำนักงานตำรวจ แห่งชาติ</p> <ul style="list-style-type: none"> - ตำรวจในท้องที่ - กองบังคับการ ปราบปรามการกระทำผิด 	<ul style="list-style-type: none"> - สนธิกำลังในการป้องกัน ปราบปราม การลักลอบตัดไม้ การล่าสัตว์ป่า และการบุกรุก ยึดถือครอบครองพื้นที่ ป่าไม้ การป้องกันไฟฟ้า - ดำเนินคดีผู้กระทำผิด กฎหมายที่กรมเป็นผู้บังคับใช้ - ปราบปรามและควบคุม การนำเข้าและส่งออก สัตว์ป่าและพันธุ์พืช รวมทั้ง ผลิตภัณฑ์ - ดำเนินการตาม กระบวนการยุติธรรม 	<ul style="list-style-type: none"> ปฏิบัติงานภายใต้ อำนาจหน้าที่ตาม กฎหมายที่หน่วยงาน เป็นผู้บังคับใช้ กฎหมายอื่นๆ 	<ul style="list-style-type: none"> - หนังสือราชการ - การประชุมร่วมกัน - รายงานการจับกุม และ/หรือยึดของ กลาง - บันทึกประจำวัน - ประสาน งานทาง โทรศัพท์/โทรสาร - ติดต่อโดยตรง 	

ส่วนราชการ/ องค์การที่เกี่ยวข้อง	บทบาทหน้าที่ในการ ปฏิบัติร่วมกัน	ข้อกำหนดที่สำคัญใน การปฏิบัติงาน ร่วมกัน	แนวทางและ วิธีการสื่อสาร ระหว่างกัน	นวัตกรรม
	- ประสานงาน/สนับสนุน การปฏิบัติงานควบคุมไฟป่า			
<p>๕. กระทรวงกลาโหม</p> <ul style="list-style-type: none"> - หน่วยทหารใน ท้องที่ - กองอำนวยการ รักษาความมั่นคงภายใน ราชอาณาจักร (กอ. รมน.) 	<ul style="list-style-type: none"> - สนธิกำลังในการป้องกัน ปราบปราม การลักลอบตัดไม้ การล่าสัตว์ป่า และการบุกรุก ยึดถือครอบครองพื้นที่ป่าไม้ การป้องกันไฟป่า และการ ปลูกฟื้นฟูป่า - ดำเนินคดีผู้กระทำความผิด กฎหมายที่กรมเป็นผู้บังคับใช้ - ปราบปรามและควบคุม การนำเข้าและส่งออกสัตว์ ป่าและพันธุ์พืช รวมทั้ง ผลิตภัณฑ์ - ดำเนินการตาม กระบวนการยุติธรรม - กิจกรรมมวลชนสัมพันธ์ - ประสานงานด้านการข่าว เกี่ยวกับการบุกรุกทำลาย ทรัพยากรป่าไม้ และสัตว์ป่า - พัฒนาคูคณากรด้าน การปราบปราม 	<ul style="list-style-type: none"> - ปฏิบัติงานภายใต้ อำนาจหน้าที่ตาม กฎหมายที่หน่วยงาน เป็นผู้บังคับใช้ กฎหมายนั้นๆ - ดำเนินการตาม ข้อตกลงร่วมมือ ระหว่างกระทรวง ทรัพยากรธรรมชาติและ สิ่งแวดล้อมกับ กองทัพบก พุทธศักราช ๒๕๕๑ 	<ul style="list-style-type: none"> - หนังสือราชการ - การประชุมร่วมกัน - การออกตรวจลาด ตระเวน - รายงานการจับกุม และ/หรือยึดของ กลาง - บันทึกการจับกุม - การฝึก อบรมด้าน การยุทธวิธี - บันทึกข้อตกลง ร่วม (MOU) - ประสาน งานทาง โทรศัพท์/โทรสาร - ติดต่อโดยตรง 	
<p>๖. กระทรวงมหาดไทย</p> <ul style="list-style-type: none"> - องค์การปกครอง ส่วนท้องถิ่น - จังหวัด/อำเภอ - กำนัน/ผู้ใหญ่บ้าน 	<ul style="list-style-type: none"> - สนธิกำลังในการป้องกัน ปราบปราม การลักลอบตัดไม้ การล่าสัตว์ป่า และการบุกรุก ยึดถือครอบครองพื้นที่ป่าไม้ การป้องกันไฟป่า และการ ปลูกฟื้นฟูป่า - ดำเนินคดีผู้กระทำความผิด กฎหมายที่กรมเป็นผู้บังคับใช้ - ปราบปรามและควบคุม การนำเข้าและส่งออกสัตว์ ป่าและพันธุ์พืช รวมทั้ง ผลิตภัณฑ์ 	<ul style="list-style-type: none"> - ปฏิบัติงานภายใต้ อำนาจหน้าที่ตาม กฎหมายที่หน่วยงาน เป็นผู้บังคับใช้ กฎหมายนั้นๆ 	<ul style="list-style-type: none"> - หนังสือราชการ - การประชุมร่วมกัน - ประสาน งานทาง โทรศัพท์/ โทรสาร - รายงานการจับกุม และ/หรือยึดของ กลาง 	

ส่วนราชการ/ องค์การที่เกี่ยวข้อง	บทบาทหน้าที่ในการ ปฏิบัติร่วมกัน	ข้อกำหนดที่สำคัญใน การปฏิบัติงาน ร่วมกัน	แนวทางและ วิธีการสื่อสาร ระหว่างกัน	นวัตกรรม
<p>- สำนักงานที่ดิน</p> <p>- สำนักป้องกันและ บรรเทาสาธารณภัย</p>	<p>- ดำเนินการตาม กระบวนการยุติธรรม</p> <p>- ประสานงาน/สนับสนุน การปฏิบัติงานควบคุมไฟป่า</p> <p>- ตรวจสอบเอกสารสิทธิใน ที่ดินและหนังสือสำคัญ สำหรับที่ดิน รวมทั้งแก้ไข เพิกถอนเอกสารสิทธิ์ที่ออก ด้วยความคลาดเคลื่อนหรือ ออกโดยมิชอบด้วย กฎหมาย</p> <p>- บรรเทาสาธารณภัย</p>			
<p>๗. กระทรวงยุติธรรม</p> <p>- สำนักงานอัยการ จังหวัด</p> <p>- ศาล</p> <p>- สำนักงานคุม ประพฤติ</p> <p>- สำนักงานบังคับคดี</p>	<p>- ดำเนินการตาม กระบวนการยุติธรรม</p> <p>- ประสานข้อมูลเกี่ยวกับคดี บุกรุกพื้นที่อุทยานแห่งชาติ</p> <p>- ประสานข้อมูลเรื่อง ระเบียบกฎหมาย</p>	<p>ปฏิบัติงานภายใต้ อำนาจหน้าที่ตาม กฎหมายที่หน่วยงาน เป็นผู้บังคับใช้ กฎหมายนั้นๆ</p>	<p>- หนังสือราชการ</p> <p>- ประสาน งานทาง โทรศัพท์/โทรสาร</p> <p>- ติดต่อโดยตรง</p> <p>- รายละเอียดการ จับกุม</p>	
<p>๘. องค์กรภาคประชาชน (NGOs)</p>	<p>บูรณาการด้านการอนุรักษ์ ป้องกันและฟื้นฟู ป่าไม้ สัตว์ป่า และการควบคุมไฟ ป่าบริเวณรอบพื้นที่อนุรักษ์</p>	<p>ปฏิบัติงานภายใต้ อำนาจหน้าที่ที่ หน่วยงานเป็นผู้บังคับ ใช้กฎหมาย</p>	<p>- หนังสือราชการ</p> <p>- การประชุม</p> <p>- ประสาน งานทาง โทรศัพท์/โทรสาร</p> <p>- ติดต่อโดยตรง</p> <p>- การจัดทำ ประชาคม</p>	
<p>๙. สถาบันการศึกษา</p>	<p>- งานศึกษาวิจัยและ นันทนาการ</p> <p>- การให้ความรู้ด้านการ อนุรักษ์ด้าน ทรัพยากรธรรมชาติ</p>	<p>- การแลกเปลี่ยน ความรู้ทางวิชาการ และงานวิจัย</p> <p>- องค์ความรู้ที่ถูกต้อง และเหมาะสม</p>	<p>- หนังสือราชการ</p> <p>- ประสาน งานทาง โทรศัพท์/โทรสาร</p> <p>- ติดต่อโดยตรง</p> <p>- ร่วมเป็นวิทยากร</p>	

ส่วนราชการ/ องค์การที่เกี่ยวข้อง	บทบาทหน้าที่ในการ ปฏิบัติร่วมกัน	ข้อกำหนดที่สำคัญใน การปฏิบัติงาน ร่วมกัน	แนวทางและ วิธีการสื่อสาร ระหว่างกัน	นวัตกรรม
๑๐. กระทรวง สาธารณสุข - กรมควบคุมโรค - สาธารณสุขจังหวัด	บูรณาการด้านการเฝ้าระวัง และควบคุมโรคอุบัติใหม่ที่ เกิดในสัตว์	- การแลกเปลี่ยน ความรู้ทางวิชาการ - ปฏิบัติงานภายใต้ อำนาจหน้าที่ที่ หน่วยงานเป็นผู้ บังคับใช้กฎหมาย	- หนังสือราชการ - การประชุม - ประสาน งานทาง โทรศัพท์/โทรสาร - ติดต่อโดยตรง	
๑๑. กระทรวงการคลัง - กรมศุลกากร	ประสานงานควบคุมและ ตรวจสอบการส่งออก นำเข้า หรือนำส่งต่อ เพื่อ การค้าซึ่งชนิดพันธุ์สัตว์ป่า ซากของสัตว์ป่า และ ผลิตภัณฑ์จากซากของสัตว์ ป่าตามอนุสัญญาว่าด้วย การค้าระหว่างประเทศ	ปฏิบัติงานภายใต้ อำนาจหน้าที่ที่ หน่วยงานเป็นผู้บังคับ ใช้กฎหมาย	- หนังสือราชการ - การประชุม - ประสาน งานทาง โทรศัพท์/โทรสาร - ติดต่อโดยตรง	
๑๒. กระทรวงการ ท่องเที่ยวและกีฬา - กรมการท่องเที่ยว - สำนักงานปลัด กระทรวงการ ท่องเที่ยวและกีฬา	- ส่งเสริม, ประชาสัมพันธ์ ด้านการท่องเที่ยว - การพัฒนาแหล่งท่องเที่ยว ในพื้นที่อนุรักษ์	ปฏิบัติงานภายใต้ อำนาจหน้าที่ที่ หน่วยงานเป็นผู้บังคับ ใช้กฎหมาย	- หนังสือราชการ - การประชุม - ประสาน งานทาง โทรศัพท์/โทรสาร - ติดต่อโดยตรง	

๒. สภาพการณ์ขององค์การ : สภาพการณ์เชิงยุทธศาสตร์ของส่วนราชการเป็นเช่นใด

ก. สภาพแวดล้อมด้านการแข่งขัน

(๙) สภาพแวดล้อมด้านการแข่งขันทั้งภายในและภายนอกประเทศ

- สภาพแวดล้อมด้านการแข่งขันทั้งภายในและภายนอกและภายนอกประเทศของส่วนราชการ เป็นเช่นใด ประเด็นการแข่งขันคืออะไร และผลต่อการดำเนินการของส่วนราชการ

ประเภทการแข่งขัน	คู่แข่ง/คู่แข่ง	ประเด็นการแข่งขัน	ผลการดำเนินงานในปัจจุบันเมื่อเปรียบเทียบกับคู่แข่ง	ปัจจัยสำคัญที่ทำให้ประสบความสำเร็จ
<u>การแข่งขันภายในประเทศ</u> ๑. การประเมินส่วนราชการตามมาตรการปรับปรุงประสิทธิภาพในการปฏิบัติราชการประจำปีงบประมาณ พ.ศ. ๒๕๖๓	สำนักบริหารพื้นที่อนุรักษ์ และ สำนักบริหารพื้นที่อนุรักษ์สาขา ในภาคเหนือ รวม ๗ หน่วยงาน	ผลการประเมินส่วนราชการตามมาตรการปรับปรุงประสิทธิภาพในการปฏิบัติราชการประจำปีงบประมาณ พ.ศ. ๒๕๖๓	สำนักบริหารพื้นที่อนุรักษ์ที่ ๑๕ (เชียงราย) อยู่ในระดับคุณภาพ ผลคะแนน ๙๗.๙๘ คะแนน	๑. ผู้บริหารมีวิสัยทัศน์ให้การสนับสนุน เอาใจใส่ในการผลักดันการประเมินส่วนราชการตามมาตรการปรับปรุงประสิทธิภาพในการปฏิบัติราชการ ๒. บุคลากรมีความรู้ความสามารถในการปฏิบัติงาน มีการประสานงาน การทำงานเป็นทีม
<u>การแข่งขันภายนอกประเทศ</u>	ไม่มีข้อมูล	ไม่มีข้อมูล	ไม่มีข้อมูล	ไม่มีข้อมูล

(๑๐) การเปลี่ยนแปลงความสามารถในการแข่งขัน

- การเปลี่ยนแปลงที่สำคัญ (ถ้ามี) ซึ่งมีผลต่อสถานะการแข่งขันของส่วนราชการ และของประเทศ รวมถึงการเปลี่ยนแปลงที่สร้างโอกาส สำหรับการสร้างนวัตกรรมและความร่วมมือคืออะไร

ปัจจัยแวดล้อม	สิ่งที่เปลี่ยนแปลงซึ่งมีผลกระทบต่อสภาพการแข่งขัน	สิ่งที่เปลี่ยนแปลงที่สร้างโอกาส สำหรับการสร้างนวัตกรรมและความร่วมมือ
ปัจจัยภายใน	๑. การบริหารด้านทรัพยากรบุคคลที่มีประสิทธิภาพ โดยจัดบุคลากรเข้าไปปฏิบัติงานในพื้นที่อนุรักษ์ตามภารกิจของพื้นที่ป่าอนุรักษ์ให้เหมาะสมและมากยิ่งขึ้น ๒. การนำเทคโนโลยีมาเป็นเครื่องมือในการปฏิบัติงานเพิ่มพื้นที่ป่าและติดตามการบุกรุกพื้นที่ ๓. การประชาสัมพันธ์ที่หลากหลาย รวดเร็ว และเข้าถึงง่าย ๔. การพัฒนาสมรรถนะและขีดความสามารถของบุคลากรให้สามารถปฏิบัติงานได้อย่างมีประสิทธิภาพ	๑. การสร้างเครือข่ายในสายงาน ๒. มีการประชุม/อบรม/สัมมนา เพื่อพัฒนาองค์ความรู้แก่บุคลากร ๓. การศึกษาดูงานหน่วยงานต้นแบบที่ประสบความสำเร็จ ๔. การจัดประกวดผลงานด้านต่างๆ ๕. การกำหนดรูปแบบการบริหารงานในพื้นที่ป่าอนุรักษ์ให้ชัดเจนเป็นมาตรฐานเดียวกัน ๖. การสนับสนุนให้หน่วยงานใช้เงินงบประมาณจากการจัดเก็บรายได้มาใช้ในกิจกรรมเพื่อพัฒนาองค์การได้
ปัจจัยภายนอก	๑. การเพิ่มขึ้นของประชากร ๒. ปัญหาด้านเศรษฐกิจของประเทศทำให้เกิดการทำลายทรัพยากรธรรมชาติ ๓. ปัญหาด้านความมั่นคงบางพื้นที่ เช่น พื้นที่ชายแดน ทำให้เจ้าหน้าที่เข้าพื้นที่ปฏิบัติงานไม่ได้ ๔. ภัยพิบัติธรรมชาติและการเปลี่ยนแปลงสภาพภูมิอากาศ ๕. การมีเป้าหมายร่วมกันกับภาคส่วนที่เกี่ยวข้อง เช่น จังหวัด ๖. สถานการณ์การระบาดของโรคติดเชื้อไวรัสโคโรนา ๒๐๑๙ (COVID-19)	๑. ยุทธศาสตร์ชาติ ระยะ ๒๐ ปี ๒. ระบบราชการ ๔.๐ ๓. ความรวดเร็วของสื่อสารมวลชน ทั้งภายในประเทศและต่างประเทศ รวมทั้งโซเชียล ๔. การสร้างเครือข่ายกับหน่วยงานภายนอก ให้มีส่วนร่วมในการดูแลรักษาทรัพยากรป่าไม้และสัตว์ป่า ๕. แผนสนธิกำลังและบูรณาการ ระดับคณะกรรมการป้องกันและปราบปรามการตัดไม้ทำลายป่าแห่งชาติ ระดับจังหวัด (คปป.จ.) ๖. วิธีการปฏิบัติงานรูปแบบใหม่ (New Normal)

(๑๑) แหล่งข้อมูลเชิงเปรียบเทียบ

๑๑.๑ แหล่งข้อมูลสำคัญสำหรับข้อมูลเชิงเปรียบเทียบ และเชิงแข่งขันในภารกิจที่คล้ายคลึงกัน มีอะไรบ้าง

๑๑.๒ แหล่งข้อมูลสำคัญสำหรับข้อมูลเชิงเปรียบเทียบจากหน่วยงานอื่น ๆ ทั้งในส่วนราชการ นอกส่วนราชการ และจากต่างประเทศมีอะไรบ้าง

๑๑.๓ มีข้อจำกัดอะไร (ถ้ามี) ในการได้มาซึ่งข้อมูลเหล่านี้

ประเภทการ แข่งขัน	ภารกิจที่คล้ายคลึงกัน	แหล่งข้อมูล เชิงเปรียบเทียบและข้อมูลเชิงแข่งขัน	ข้อจำกัด ในการได้มาซึ่งข้อมูล
๑. การแข่งขัน ภายในประเทศ	สำนักบริหารพื้นที่ อนุรักษ์ และสำนัก บริหารพื้นที่อนุรักษ์ สาขา ในภาคเหนือ รวม ๗ หน่วยงาน	รายงานผลการประเมินส่วนราชการตาม มาตรการปรับปรุงประสิทธิภาพในการ ปฏิบัติราชการ ประจำปีงบประมาณ พ.ศ. ๒๕๖๓	-
๒. การแข่งขัน ภายนอกประเทศ	ไม่มีข้อมูล	ไม่มีข้อมูล	ไม่มีข้อมูล

ข. บริบทเชิงยุทธศาสตร์

(๑๒) ความท้าทายเชิงยุทธศาสตร์และความได้เปรียบเชิงยุทธศาสตร์

- ความท้าทายเชิงยุทธศาสตร์และความได้เปรียบเชิงยุทธศาสตร์ของส่วนราชการในด้านพันธกิจ
ด้านการปฏิบัติการ ด้านความรับผิดชอบต่อสังคม และด้านบุคลากรคืออะไร

ความท้าทายเชิงยุทธศาสตร์	ความได้เปรียบเชิงยุทธศาสตร์
<p>๑. ด้านพันธกิจ</p> <p>๑. สงวนรักษา และฟื้นฟูระบบนิเวศและทรัพยากรธรรมชาติให้คงความสมบูรณ์</p> <p>๒. ส่งเสริมและสนับสนุนให้พื้นที่อนุรักษ์เป็นแหล่งศึกษาวิจัยและพัฒนานวัตกรรม เพื่อการบริหารจัดการพื้นที่อนุรักษ์อย่างมีประสิทธิภาพ</p> <p>๓. พัฒนาคุณภาพการให้บริการด้านการท่องเที่ยวเชิงอนุรักษ์ให้ได้มาตรฐานสากล</p> <p>๔. ส่งเสริมการบริหารจัดการพื้นที่อนุรักษ์อย่างมีส่วนร่วม</p> <p>๕. ความร่วมมือกับหน่วยงานที่เกี่ยวข้องในการเพิ่มพื้นที่ป่าอนุรักษ์ให้ได้ร้อยละ ๒๕ ภายในปี พ.ศ. ๒๕๖๙</p>	<p>๑. ด้านพันธกิจ</p> <p>๑. ดำเนินงานในเรื่องการอนุรักษ์ทรัพยากรธรรมชาติตามยุทธศาสตร์ชาติ ระยะ ๒๐ ปี</p> <p>๒. ประชาชนภาคส่วนต่างๆ มีการตื่นตัวและสนใจในการอนุรักษ์ทรัพยากรธรรมชาติและสิ่งแวดล้อมเพิ่มขึ้น</p> <p>๓. มีหน่วยงานภายนอกและภาคเอกชนและองค์การระหว่างประเทศสนับสนุนในการอนุรักษ์ทรัพยากรธรรมชาติและสิ่งแวดล้อมมากขึ้น</p> <p>๔. มีศาสตร์พระราชาเป็นแนวทางในการดำเนินงานด้านการอนุรักษ์และฟื้นฟูทรัพยากรธรรมชาติและสิ่งแวดล้อม รวมถึงการพัฒนาและยกระดับคุณภาพชีวิตของราษฎรในโครงการอันเนื่องมาจากพระราชดำริ เพื่อให้คนอยู่ร่วมกับป่าได้อย่างสมดุลและยั่งยืน</p>

ความท้าทายเชิงยุทธศาสตร์	ความได้เปรียบเชิงยุทธศาสตร์
<p>๖. ฟื้นฟูประชากรสัตว์ป่าหายากและใกล้สูญพันธุ์</p> <p>๗. การบริการมีคุณภาพเป็นที่ยอมรับและพึงพอใจของผู้รับบริการ</p> <p>๘. การสร้างชุมชนให้มีความเข้มแข็งในการป้องกันรักษาทรัพยากรป่าไม้และสัตว์ป่า</p> <p>๙. จัดการงบประมาณรายจ่ายประจำปี สอดคล้องกับแผนยุทธศาสตร์ชาติ ระยะ ๒๐ ปี (พ.ศ. ๒๕๖๑-๒๕๘๐) แผนปฏิรูปประเทศ แผนพัฒนาเศรษฐกิจและสังคมแห่งชาติ ฉบับที่ ๑๒ (พ.ศ. ๒๕๖๐-๒๕๖๔) นโยบายความมั่นคงแห่งชาติ (พ.ศ. ๒๕๕๘-๒๕๖๔) และแผนแม่บทอื่นๆ รวมทั้งนโยบายกระทรวงทรัพยากรธรรมชาติและสิ่งแวดล้อม และนโยบายกรมอุทยานแห่งชาติ สัตว์ป่า และพันธุ์พืช</p> <p>๑๐. ติดตามผลการดำเนินงานและการใช้จ่ายงบประมาณ ให้เป็นไปตามแผนการปฏิบัติงานและแผนการใช้จ่ายงบประมาณที่ระบุในเอกสารประกอบพระราชบัญญัติงบประมาณรายจ่ายประจำปีพระราชบัญญัติงบประมาณรายจ่ายเพิ่มเติม หรือที่ได้รับจัดสรรจากงบประมาณรายจ่ายงบกลาง รวมทั้งที่ระบุในแผนการใช้จ่ายงบประมาณ เพื่อให้บรรลุวัตถุประสงค์และเป้าหมาย ผลผลิตหรือโครงการตามที่กำหนดไว้ในแผนงานอย่างมีประสิทธิภาพ</p> <p>๑๑. พัฒนาคุณภาพและมาตรฐานระบบเทคโนโลยีสารสนเทศและการสื่อสาร เพื่อสนับสนุนการบริหารการดำเนินงาน และการบริหารของกรมอุทยานแห่งชาติ สัตว์ป่า และพันธุ์พืช ได้อย่างบูรณาการ และสามารถอำนวยความสะดวกให้กับบุคลากรและประชาชนได้อย่างมีประสิทธิภาพ</p> <p>๑๒. ส่งเสริมบุคลากรให้มีการพัฒนาศักยภาพทางด้านเทคโนโลยีสารสนเทศและการสื่อสารอย่างเพียงพอ เพื่อเพิ่มประสิทธิภาพในการปฏิบัติงานสู่การบริหารจัดการทรัพยากรป่าไม้เชิงรุก</p> <p>๑๓. สานต่อนโยบายรัฐบาลอิเล็กทรอนิกส์ ร่วมเชื่อมโยงข้อมูลระหว่างหน่วยงานของรัฐ</p>	<p>๕. การวิเคราะห์และประมวลผล เพื่อเร่งรัดติดตามผลการดำเนินงาน และการใช้จ่ายงบประมาณ ให้บรรลุเป้าประสงค์ในแต่ละประเด็นยุทธศาสตร์ ของกรมอุทยานแห่งชาติ สัตว์ป่า และพันธุ์พืช ประกอบด้วย</p> <ul style="list-style-type: none"> - ระบบการบริหารการเงินการคลังภาครัฐแบบอิเล็กทรอนิกส์ (GFMS) - ระบบติดตามและประเมินผลโครงการ (e-Project Tracking System) - คู่มือการจัดทำรายงาน แผน/ผลการปฏิบัติงาน แผน/ผลการใช้จ่ายงบประมาณ แผน/ผลการจัดซื้อจัดจ้าง อส. ๓๐๑ อส. ๓๐๒ และ อส. ๓๐๓ <p>๖. ระบบเทคโนโลยีสารสนเทศและการสื่อสารที่มีคุณภาพ และมีการบริหารจัดการสอดคล้องตามมาตรการสากล สำหรับสนับสนุนการปฏิบัติงานของบุคลากรอย่างบูรณาการ</p> <p>๗. บุคลากรมีศักยภาพทางด้านเทคโนโลยีสารสนเทศและการสื่อสารเพียงพอ สามารถสร้างสรรค์และใช้สารสนเทศเพื่อส่งเสริมการบริหารจัดการทรัพยากรป่าไม้ได้อย่างมีประสิทธิภาพ</p> <p>๘. บูรณาการข้อมูลระหว่างหน่วยงานที่เกี่ยวข้อง เพื่อสนับสนุนกระบวนการทำงานขององค์การได้อย่างมีประสิทธิภาพ</p>

ความท้าทายเชิงยุทธศาสตร์	ความได้เปรียบเชิงยุทธศาสตร์
<p>๒. ด้านการปฏิบัติการ</p> <p>๑. การนำเทคนิคการบริหารจัดการสมัยใหม่เข้ามาใช้</p> <p>๒. การใช้ระบบอิเล็กทรอนิกส์และระบบเทคโนโลยีสารสนเทศมาใช้ในการปฏิบัติงานและให้บริการประชาชน</p> <p>๓. การลดขั้นตอนในการปฏิบัติงานส่งผลต่อการบรรลุวิสัยทัศน์</p> <p>๔. การบูรณาการแผนงานกับแผนงบประมาณให้สอดคล้องกัน</p> <p>๕. การสร้างการรับรู้สู่ประชาชนในเรื่องการอนุรักษ์</p> <p>๖. การดำเนินงานตามพระราชบัญญัติการจัดซื้อจัดจ้างและการบริหารพัสดุภาครัฐ พ.ศ. ๒๕๖๐ ระเบียบกระทรวงการคลังว่าด้วยการจัดซื้อจัดจ้างและการบริหารพัสดุภาครัฐ และกฎกระทรวงที่เกี่ยวข้อง</p>	<p>๒. ด้านการปฏิบัติการ</p> <p>๑. มีการพัฒนาเทคโนโลยีเพื่อการบริหารจัดการและบริการประชาชนให้รวดเร็วและสะดวกต่อผู้รับบริการ</p> <p>๒. จัดทำคู่มือขั้นตอนการปฏิบัติงานสำหรับประชาชนและหน่วยงานที่เข้าใช้บริการ เพื่อความสะดวกและรวดเร็ว</p> <p>๓. มีฐานข้อมูลเพื่อบริหารจัดการทรัพยากรธรรมชาติและแหล่งเรียนรู้ด้านการอนุรักษ์ป่าไม้และสัตว์ป่า</p> <p>๔. มีโครงการและแผนการจัดฝึกอบรมสร้างจิตสำนึกความรู้ด้านการอนุรักษ์ทรัพยากรธรรมชาติและสิ่งแวดล้อมให้แก่บุคคลทั่วไป และเยาวชน</p> <p>๕. มีการออกใบอนุญาตออนไลน์ (National Single Window : NSW)</p> <p>๖. ประชาชนมีส่วนร่วมในการอนุรักษ์ทรัพยากรป่าไม้ สัตว์ป่า และพันธุ์พืช มากขึ้น</p> <p>๗. มีหน่วยงานภาคสนามในสังกัดอยู่ทั่วพื้นที่ป่าอนุรักษ์</p>
<p>๓. ด้านความรับผิดชอบต่อสังคม</p> <p>๑. การจัดซื้อจัดจ้างสินค้าและผลิตภัณฑ์ที่เป็นมิตรกับสิ่งแวดล้อม</p> <p>๒. การประหยัดพลังงาน</p> <p>๓. ลดการใช้ขยะย่อยสลายยาก เช่น ถุงพลาสติก กล่องโฟม ในพื้นที่อุทยานแห่งชาติและในสำนักงาน</p> <p>๔. การดำเนินงานตามหลักธรรมาภิบาล</p>	<p>๓. ด้านความรับผิดชอบต่อสังคม</p> <p>๑. ดำเนินโครงการตามแนวพระราชดำริ เช่นแนวทางปรัชญาเศรษฐกิจพอเพียง และการอยู่ร่วมกับป่าได้อย่างเกื้อกูลกัน</p> <p>๒. การมีส่วนร่วมกับทุกภาคส่วน ทั้งหน่วยงานที่เกี่ยวข้อง และในพื้นที่ที่รับผิดชอบ</p> <p>๓. นโยบาย รมว.ทส. ให้จัดทำโครงการสำนักงานสีเขียว (Green Office)</p> <p>๔. ประชาชนมีส่วนร่วมในการอนุรักษ์ทรัพยากรป่าไม้ สัตว์ป่า และพันธุ์พืช มากขึ้น</p>
<p>๔. ด้านบุคลากร</p> <p>๑. การสร้างความเปี่ยมมืออาชีพ (Professional) ให้แก่บุคลากร</p> <p>๒. การเสริมสร้างกระบวนการเรียนรู้ให้สามารถถ่ายทอดแลกเปลี่ยน และเพิ่มพูนองค์ความรู้อย่างกว้างขวาง</p> <p>๓. การพัฒนาบุคลากรให้มีความสามารถหลากหลาย และมีความสามารถในการใช้ระบบไอที</p>	<p>๔. ด้านบุคลากร</p> <p>๑. มีกรอบมาตรฐานความสำเร็จด้านการบริหารทรัพยากรบุคคล จากสำนักงาน ก.พ.</p> <p>๒. มีฐานข้อมูลเดิมในการผลักดันให้บุคลากรมีส่วนร่วมในการทำงานให้บรรลุพันธกิจ และวิสัยทัศน์ ได้แก่ เรื่อง การสร้างความผาสุกของบุคลากร</p> <p>๓. มีหน่วยงานด้านการพัฒนาความรู้ความสามารถ และทักษะโดยเฉพาะของกรมฯ</p>

ความท้าทายเชิงยุทธศาสตร์	ความได้เปรียบเชิงยุทธศาสตร์
<p>๔. การเสริมสร้างคุณธรรมจริยธรรมในการทำงาน โดยเน้นหลักเศรษฐกิจพอเพียง ซื่อสัตย์ โปร่งใส มีวินัยและพร้อมรับผิดชอบ</p> <p>๕. การวางแผนทดแทนอัตรากำลังของกรมฯ</p> <p>๖. การพัฒนาขีดความสามารถด้านการบริหารทรัพยากรบุคคล</p> <p>๗. การสร้างวัฒนธรรมองค์การเพื่อหล่อหลอมและประสานสัมพันธ์ระหว่างบุคลากรของหน่วยงานให้ เกิดพลังเพื่อบริการประชาชน</p> <p>๘. บุคลากรในสำนักได้รับความพึงพอใจด้านคุณภาพชีวิตในการทำงาน และมีความพึงพอใจในเส้นทางความก้าวหน้าของตน</p>	<p>๔. การจัดทำเส้นทางความก้าวหน้าในสายอาชีพ</p> <p>๕. การพัฒนาสวัสดิการของบุคลากร</p> <p>๖. ประมวลจริยธรรมข้าราชการ กรมอุทยานแห่งชาติ สัตว์ป่า และพันธุ์พืช</p> <p>๗. แผนปฏิบัติการป้องกันและปราบปรามการทุจริต ประพฤติมิชอบและส่งเสริมคุ้มครองจริยธรรม</p> <p>๘. แผนปฏิบัติการส่งเสริมคุณธรรมและคุ้มครอง จริยธรรม</p>

ค. ระบบการปรับปรุงผลการดำเนินการ

(๑๓) ระบบการปรับปรุงผลการดำเนินการ

องค์ประกอบสำคัญของระบบการปรับปรุงผลการดำเนินการ รวมทั้งกระบวนการประเมิน การปรับ
โครงการและกระบวนการที่สำคัญของส่วนราชการมีอะไรบ้าง?

สำนักบริหารพื้นที่อนุรักษ์ที่ ๑๕ (เชียงใหม่) มีระบบการปรับปรุงผลการดำเนินการ เพื่อใช้ในการ
ปรับปรุงและพัฒนาอย่างต่อเนื่อง ดังนี้

๑) การประเมินผลการปฏิบัติราชการตามมาตรการปรับปรุงประสิทธิภาพในการปฏิบัติราชการ ประจำปี
งบประมาณ โดยได้รับถ่ายทอดตัวชี้วัดจากระดับกรมลงสู่ระดับหน่วยงานและระดับบุคคล ซึ่งมีการติดตามให้
รายงานผลการปฏิบัติราชการ ในรอบ ๖ เดือน และ ๑๒ เดือน

๒) มีการติดตามและประเมินผลการดำเนินงาน และผลการใช้จ่ายเงินงบประมาณ

๓) มีการประชุมผู้บริหาร ของสำนักบริหารพื้นที่อนุรักษ์ที่ ๑๕ (เชียงใหม่) ในการติดตามผลการ
ดำเนินงานและให้คำแนะนำ

๔) การจัดการความรู้ (KM) และแลกเปลี่ยนเรียนรู้ภายในหน่วยงาน

๕) การใช้เทคโนโลยีที่เหมาะสมมาปรับปรุงการปฏิบัติงาน เช่น การใช้ QR Code เผยแพร่เอกสารเพื่อ
ลดการใช้กระดาษ

๖) ใช้หลักการ PDCA (Plan-Do+Check-Act) เข้ามาใช้เป็นแนวทางในการปฏิบัติงาน

๗) การมุ่งเน้นกระบวนการในการปฏิบัติงานเพื่อนำยุทธศาสตร์ไปสู่การปฏิบัติ โดยมุ่งให้บุคลากรมีความรู้
ความเข้าใจในยุทธศาสตร์ชาติ แผนแม่บท และแผนปฏิบัติการทุกระดับ และจัดทำคู่มือการปฏิบัติงานในด้านต่างๆ

๘) มีการจัดทำแผนและรายงานผลตามแผนบริหารความเสี่ยงและระบบการควบคุมภายใน

๙) มีการจัดการฐานข้อมูลออนไลน์ และมีความเชื่อมโยงอย่างเป็นระบบสำหรับผู้ปฏิบัติงาน

ความเห็นของผู้บริหาร : **เห็นชอบ**

.....
ลงนาม.....ผู้บริหาร

(นายชิตชนก สุขมงคล)

ผู้อำนวยการสำนักบริหารพื้นที่อนุรักษ์ที่ ๑๕

วันที่..... ๒๐ ส.ค. ๒๕๖๔

ภาคผนวก

อัตรากำลังลูกจ้างประจำ ของสำนักบริหารพื้นที่อนุรักษ์ที่ ๑๕ (เชียงใหม่)

ที่	หน่วยงาน	ระดับตำแหน่ง														รวม	
		ป๑	ป๒	ป๒/หน.	ส๑	ส๒	ส๒/หน.	ส๓	ส๓/หน.	ส๔	ส๔/หน.	ช๑	ช๒	ช๒/หน.	ช๓		ช๔
๑	ส่วนอุทยานแห่งชาติ	-	-	-	-	๖	-	๑๐	-	๓	-	-	-	-	-	-	๑๙
๒	ส่วนอนุรักษ์สัตว์ป่า	-	-	-	-	-	-	๘	-	๒	-	-	-	-	-	-	๑๐
๓	ส่วนประสานโครงการพระราชดำริและกิจการพิเศษ	-	-	-	-	๑	-	-	-	-	-	-	-	-	-	-	๑
๔	ส่วนควบคุมและปฏิบัติการไฟป่า	-	-	-	-	๑	-	-	-	๔	-	-	-	-	-	-	๕
๕	ส่วนฟื้นฟูและพัฒนาพื้นที่อนุรักษ์	-	-	-	-	๒	-	๒	-	๑	-	-	-	-	-	๑	๖
๖	ส่วนอนุรักษ์และป้องกันทรัพยากร	-	-	-	-	๓	-	๙	-	๒	-	-	-	-	-	-	๑๔
๗	ส่วนประสานความร่วมมือด้านทรัพยากรป่าไม้และสัตว์ป่า	-	-	-	-	-	-	-	-	-	-	-	-	-	-	-	-
๘	ส่วนจัดการต้นน้ำ	-	๑	-	๑	-	-	๓	-	๓	-	-	-	-	-	-	๘
๙	ส่วนอำนวยการ	-	-	-	-	-	-	๒	-	๓	-	-	-	-	-	-	๕
๑๐	กลุ่มงานกฎหมาย	-	-	-	-	-	-	-	-	-	-	-	-	-	-	-	-
๑๑	กลุ่มงานวิชาการ	-	-	-	-	-	-	-	-	๑	-	-	-	-	-	-	๑
๑๒	สวนรุกขชาติเฉลิมพระเกียรติ ๘๐ พรรษามหาราชาินี	-	-	-	-	-	-	-	-	-	-	-	-	-	-	-	๐
๑๓	สวนรุกขชาติโป่งสลิ	-	-	-	-	-	-	-	-	-	-	-	-	-	-	-	๐
	รวม	๐	๑	๐	๑	๑๓	๐	๓๔	๐	๑๙	๐	๐	๐	๐	๐	๑	๖๙

อัตรากำลังพนักงานราชการ ของสำนักบริหารพื้นที่อนุรักษ์ที่ ๑๕ (เชียงใหม่)

ที่	หน่วยงาน	พนักงานราชการทั่วไป						พนักงานราชการพิเศษ			รวม
		บริการ	เทคนิคทั่วไป	บริการทั่วไป	วิชาชีพเฉพาะ	เชี่ยวชาญเฉพาะ	เทคนิคพิเศษ	ระดับทั่วไป	ระดับประเทศ	ระดับสากล	
๑	ส่วนอุทยานแห่งชาติ	๑๑๑	๑๒๒	๑๗	-	-	-	-	-	-	๒๕๐
๒	ส่วนอนุรักษ์สัตว์ป่า	๒๕	๗๖	๘	-	-	-	-	-	-	๑๐๙
๓	ส่วนประสานโครงการพระราชดำริและกิจกรรมพิเศษ	๔	๗	๕	-	-	-	-	-	-	๑๖
๔	ส่วนควบคุมและปฏิบัติการไฟป่า	๒๗	๔๒	๑	-	-	-	-	-	-	๗๐
๕	ส่วนฟื้นฟูและพัฒนาพื้นที่อนุรักษ์	๑	๕	๓	-	-	-	-	-	-	๙
๖	ส่วนอนุรักษ์และป้องกันทรัพยากร	๙	๑๒	๑	-	-	-	-	-	-	๒๒
๗	ส่วนประสานความร่วมมือด้านทรัพยากรป่าไม้ และสัตว์ป่า	-	-	-	-	-	-	-	-	-	-
๘	ส่วนจัดการต้นน้ำ	๑๖	๗	๘	-	-	-	-	-	-	๓๑
๙	ส่วนอำนวยบริการ	๑๕	๓	๒	-	-	-	-	-	-	๒๐
๑๐	กลุ่มงานกฎหมาย	๑	-	๑	-	-	-	-	-	-	๒
๑๑	กลุ่มงานวิชาการ	-	-	๑	-	-	-	-	-	-	๑
๑๒	สวนรุกขชาติเฉลิมพระเกียรติ ๘๐ พรรษามหาราชาฯ	๕	-	-	-	-	-	-	-	-	๕
๑๓	สวนรุกขชาติโป่งสลิ	-	-	-	-	-	-	-	-	-	๐
	รวม	๒๑๔	๒๗๔	๔๗	๐	๐	๐	๐	๐	๐	๕๓๕

ระดับการศึกษาของข้าราชการ สำนักบริหารพื้นที่อนุรักษ์ที่ ๑๕ (เชียงใหม่)

ที่	หน่วยงาน	ต่ำกว่า ป.ตรี	ปริญญาตรี	ปริญญาโท	ปริญญาเอก	รวม
๑	ส่วนอุทยานแห่งชาติ	-	๘	๗	-	๑๕
๒	ส่วนอนุรักษ์สัตว์ป่า	๑	๓	๙	-	๑๓
๓	ส่วนประสานโครงการพระราชดำริและกิจการพิเศษ	-	๑๑	๔	-	๑๕
๔	ส่วนควบคุมและปฏิบัติการไฟป่า	-	๗	๖	-	๑๓
๕	ส่วนฟื้นฟูและพัฒนาพื้นที่อนุรักษ์	๒	๕	๔	-	๑๑
๖	ส่วนอนุรักษ์และป้องกันทรัพยากร	-	๔	๒	-	๖
๗	ส่วนประสานความร่วมมือด้านทรัพยากรป่าไม้และสัตว์ป่า	-	๑	๑	-	๒
๘	ส่วนจัดการต้นน้ำ	๒	๑๑	๑๒	-	๒๕
๙	ส่วนอำนวยการ	-	๑๑	๔	-	๑๕
๑๐	กลุ่มงานกฎหมาย	-	๒	๑	-	๓
๑๑	กลุ่มงานวิชาการ	๑	๒	๒	-	๕
๑๒	สวนรุกขชาติเฉลิมพระเกียรติ ๘๐ พรรษามหาราชาินี	-	-	-	-	๐
๑๓	สวนรุกขชาติโป่งสลิ	-	-	-	-	๐
	รวม	๖	๖๕	๕๒	๐	๑๒๓

ระดับการศึกษาของลูกจ้างประจำ สำนักบริหารพื้นที่อนุรักษ์ที่ ๑๕ (เชียงใหม่)

ที่	หน่วยงาน	ต่ำกว่า ป.ตรี	ปริญญาตรี	ปริญญาโท	ปริญญาเอก	รวม
๑	ส่วนอุทยานแห่งชาติ	๑๒	๗	-	-	๑๙
๒	ส่วนอนุรักษ์สัตว์ป่า	๘	๒	-	-	๑๐
๓	ส่วนประสานโครงการพระราชดำริและกิจการพิเศษ	๑	-	-	-	๑
๔	ส่วนควบคุมและปฏิบัติการไฟป่า	๒	๓	-	-	๕
๕	ส่วนฟื้นฟูและพัฒนาพื้นที่อนุรักษ์	๔	๒	-	-	๖
๖	ส่วนอนุรักษ์และป้องกันทรัพยากร	๑๔	-	-	-	๑๔
๗	ส่วนประสานความร่วมมือด้านทรัพยากรป่าไม้และสัตว์ป่า	-	-	-	-	๐
๘	ส่วนจัดการต้นน้ำ	๕	๓	-	-	๘
๙	ส่วนอำนวยการ	๓	๒	-	-	๕
๑๐	กลุ่มงานกฎหมาย	-	-	-	-	๐
๑๑	กลุ่มงานวิชาการ	-	๑	-	-	๑
๑๒	สวนรุกขชาติเฉลิมพระเกียรติ ๘๐ พรรษามหาราชาินี	-	-	-	-	๐
๑๓	สวนรุกขชาติโป่งสลิ	-	-	-	-	๐
	รวม	๔๙	๒๐	๐	๐	๖๙

ระดับการศึกษาของพนักงานราชการ สำนักบริหารพื้นที่อนุรักษ์ที่ ๑๕ (เขียงราย)

ที่	หน่วยงาน	ต่ำกว่า ป.ตรี	ปริญญาตรี	ปริญญาโท	ปริญญาเอก	รวม
๑	ส่วนอุทยานแห่งชาติ	๑๙๘	๕๒	-	-	๒๕๐
๒	ส่วนอนุรักษ์สัตว์ป่า	๖๘	๓๙	๒	-	๑๐๙
๓	ส่วนประสานโครงการพระราชดำริและกิจการพิเศษ	๕	๑๑	-	-	๑๖
๔	ส่วนควบคุมและปฏิบัติการไฟป่า	๔๗	๒๓	-	-	๗๐
๕	ส่วนฟื้นฟูและพัฒนาพื้นที่อนุรักษ์	๕	๔	-	-	๙
๖	ส่วนอนุรักษ์และป้องกันทรัพยากร	๑๔	๘	-	-	๒๒
๗	ส่วนประสานความร่วมมือด้านทรัพยากรป่าไม้และสัตว์ป่า	-	-	-	-	-
๘	ส่วนจัดการต้นน้ำ	๑๗	๑๒	๒	-	๓๑
๙	ส่วนอำนวยการ	๔	๑๕	๑	-	๒๐
๑๐	กลุ่มงานกฎหมาย	-	๒	-	-	๒
๑๑	กลุ่มงานวิชาการ	-	๑	-	-	๑
๑๒	สวนรุกขชาติเฉลิมพระเกียรติ ๘๐ พรรษามหาราชาินี	๕	-	-	-	๕
๑๓	สวนรุกขชาติโป่งสไล	-	-	-	-	๐
	รวม	๓๖๓	๑๖๗	๕	๐	๕๓๕

โครงสร้างอายุของข้าราชการ สำนักบริหารพื้นที่อนุรักษ์ที่ ๑๕ (เขียงราย)

	หน่วยงาน	<=๒๔	๒๕-๒๙	๓๐-๓๔	๓๕-๓๙	๔๐-๔๔	๔๕-๔๙	๕๐-๕๔	>=๕๕	รวม
๑	ส่วนอุทยานแห่งชาติ	-	๑	๒	๒	๑	๒	๓	๔	๑๕
๒	ส่วนอนุรักษ์สัตว์ป่า	-	-	๑	๑	๑	-	๕	๕	๑๓
๓	ส่วนประสานโครงการพระราชดำริและกิจกรรมพิเศษ	-	-	-	๔	๑	๒	๖	๒	๑๕
๔	ส่วนควบคุมและปฏิบัติการไฟป่า	-	๑	-	๑	๑	๒	๓	๕	๑๓
๕	ส่วนฟื้นฟูและพัฒนาพื้นที่อนุรักษ์	-	๑	๑	๑	-	๑	๒	๕	๑๑
๖	ส่วนอนุรักษ์และป้องกันทรัพยากร	-	-	-	-	๑	๑	๑	๓	๖
๗	ส่วนประสานความร่วมมือด้านทรัพยากรป่าไม้และสัตว์ป่า	-	-	-	๑	-	-	-	๑	๒
๘	ส่วนจัดการต้นน้ำ	-	-	๒	๓	๓	๔	๕	๘	๒๕
๙	ส่วนอำนวยการ	-	๒	-	๕	๒	๑	๓	๒	๑๕
๑๐	กลุ่มงานกฎหมาย	-	-	๑	๑	-	-	๑	-	๓
๑๑	กลุ่มงานวิชาการ	-	-	-	-	-	๒	๑	๒	๕
๑๒	สวนรุกขชาติเฉลิมพระเกียรติ ๘๐ พรรษามหาราชาินี	-	-	-	-	-	-	-	-	๐
๑๓	สวนรุกขชาติโป่งสลิ	-	-	-	-	-	-	-	-	๐
	รวม	๐	๕	๗	๑๙	๑๐	๑๕	๓๐	๓๗	๑๒๓

โครงสร้างอายุของลูกจ้างประจำ สำนักบริหารพื้นที่อนุรักษ์ที่ ๑๕ (เชียงใหม่)

ที่	หน่วยงาน	<=๒๔	๒๕-๒๙	๓๐-๓๔	๓๕-๓๙	๔๐-๔๔	๔๕-๔๙	๕๐-๕๔	>=๕๕	รวม
๑	ส่วนอุทยานแห่งชาติ	-	-	-	-	-	๑	๕	๑๓	๑๙
๒	ส่วนอนุรักษ์สัตว์ป่า	-	-	-	-	-	๑	-	๙	๑๐
๓	ส่วนประสานโครงการพระราชดำริและกิจกรรมพิเศษ	-	-	-	-	-	-	๑	-	๑
๔	ส่วนควบคุมและปฏิบัติการไฟป่า	-	-	-	-	-	-	๑	๔	๕
๕	ส่วนฟื้นฟูและพัฒนาพื้นที่อนุรักษ์	-	-	-	-	-	-	๒	๔	๖
๖	ส่วนอนุรักษ์และป้องกันทรัพยากร	-	-	-	-	-	๒	๒	๑๐	๑๔
๗	ส่วนประสานความร่วมมือด้านทรัพยากรป่าไม้และสัตว์ป่า	-	-	-	-	-	-	-	-	-
๘	ส่วนจัดการต้นน้ำ	-	-	-	-	-	-	๑	๗	๘
๙	ส่วนอำนวยการ	-	-	-	-	-	๑	๒	๒	๕
๑๐	กลุ่มงานกฎหมาย	-	-	-	-	-	-	-	-	๐
๑๑	กลุ่มงานวิชาการ	-	-	-	-	-	-	๑	-	๑
๑๒	สวนรุกขชาติเฉลิมพระเกียรติ ๘๐ พรรษามหาราชาินี	-	-	-	-	-	-	-	-	๐
๑๓	สวนรุกขชาติโป่งสลิ	-	-	-	-	-	-	-	-	๐
	รวม	๐	๐	๐	๐	๐	๕	๑๕	๔๙	๖๙

โครงสร้างอายุของพนักงานราชการ สำนักบริหารพื้นที่อนุรักษ์ที่ ๑๕ (เชียงใหม่)

ที่	หน่วยงาน	<=๒๔	๒๕-๒๙	๓๐-๓๔	๓๕-๓๙	๔๐-๔๔	๔๕-๔๙	๕๐-๕๔	>=๕๕	รวม
๑	ส่วนอุทยานแห่งชาติ	-	๑๐	๙	๒๖	๔๓	๖๑	๕๕	๔๖	๒๕๐
๒	ส่วนอนุรักษ์สัตว์ป่า	-	๖	๑๒	๑๕	๒๔	๒๓	๑๒	๑๗	๑๐๙
๓	ส่วนประสานโครงการพระราชดำริและกิจกรรมพิเศษ	-	-	-	๕	๔	๒	๓	๒	๑๖
๔	ส่วนควบคุมและปฏิบัติการไฟป่า	-	-	๗	๖	๑๔	๒๘	๑๐	๕	๗๐
๕	ส่วนฟื้นฟูและพัฒนาพื้นที่อนุรักษ์	-	-	-	-	๓	๑	๓	๒	๙
๖	ส่วนอนุรักษ์และป้องกันทรัพยากร	-	-	๒	๒	๓	๕	๕	๕	๒๒
๗	ส่วนประสานความร่วมมือด้านทรัพยากรป่าไม้และสัตว์ป่า	-	-	-	-	-	-	-	-	-
๘	ส่วนจัดการต้นน้ำ	-	-	๒	๑	๔	๒	๑๓	๙	๓๑
๙	ส่วนอำนวยการ	-	๒	๑	๕	๔	๒	๔	๒	๒๐
๑๐	กลุ่มงานกฎหมาย	-	๑	-	-	-	๑	-	-	๒
๑๑	กลุ่มงานวิชาการ	-	-	๑	-	-	-	-	-	๑
๑๒	สวนรุกขชาติเฉลิมพระเกียรติ ๘๐ พรรษามหาราชาินี	-	-	-	-	-	-	๒	๓	๕
๑๓	สวนรุกขชาติโป่งสลิ	-	-	-	-	-	-	-	-	๐
	รวม	๐	๑๙	๓๔	๖๐	๙๙	๑๒๕	๑๐๗	๙๑	๕๓๕

(๕) กฎหมาย กฎระเบียบ และข้อบังคับ

กฎหมาย กฎระเบียบ ข้อบังคับ	เนื้อหาสาระสำคัญของกฎหมาย กฎระเบียบ ข้อบังคับ	ส่วนราชการที่เป็น ผู้รักษาการตาม กฎหมาย
๑. กฎกระทรวง ฉบับที่ ๙ (พ.ศ. ๒๕๔๐) กำหนดหลักเกณฑ์ วิธีการ และเงื่อนไขการจัดตั้ง และดำเนินกิจการสวนสัตว์ สาธารณะ	เพื่อกำหนดหลักเกณฑ์การขอใบอนุญาตให้จัดตั้ง และดำเนินกิจการสวนสัตว์สาธารณะ และต่อ ใบอนุญาตให้จัดตั้ง และดำเนินกิจการสวนสัตว์ สาธารณะ	กรมอุทยานแห่งชาติ สัตว์ป่า และพันธุ์พืช
๒. กฎกระทรวงกำหนดชนิด ของสัตว์ป่าคุ้มครองให้เป็น สัตว์ป่าชนิดที่เพาะพันธุ์ได้ พ.ศ. ๒๕๔๖	เพื่อกำหนดชนิดของสัตว์ป่าคุ้มครองให้เป็นสัตว์ป่า ชนิดที่เพาะพันธุ์ได้ ดังนี้ ๑. สัตว์ป่าจำพวกสัตว์เลี้ยงลูกด้วยนม ๘ ชนิด ๒. สัตว์ป่าจำพวกนก ๔๒ ชนิด ๓. สัตว์ป่าจำพวกสัตว์เลื้อยคลาน ๖ ชนิด ๔. สัตว์ป่าจำพวกสัตว์สะเทินน้ำสะเทินบก ๑ ชนิด ๕. สัตว์ป่าจำพวกปลา ๒ ชนิด	กรมอุทยานแห่งชาติ สัตว์ป่า และพันธุ์พืช
๓. กฎกระทรวงกำหนดให้สัตว์ ป่าบางชนิดเป็นสัตว์ป่าคุ้มครอง พ.ศ. ๒๕๔๖	เพื่อกำหนดบัญชีสัตว์ป่าคุ้มครอง ประกอบด้วย ๑. สัตว์ป่าจำพวกสัตว์เลี้ยงลูกด้วยนม ๒๐๑ ชนิด ๒. สัตว์ป่าจำพวกนก ๙๕๒ ชนิด ๓. สัตว์ป่าจำพวกสัตว์เลื้อยคลาน ๙๑ ชนิด ๔. สัตว์ป่าจำพวกสัตว์สะเทินน้ำสะเทินบก ๑๒ ชนิด ๕. สัตว์ป่าไม่มีกระดูกสันหลัง (แมลง) ๒๐ ชนิด ๖. สัตว์ป่าจำพวกปลา ๑๔ ชนิด ๗. สัตว์ป่าไม่มีกระดูกสันหลังอื่นๆ ๑๒ ชนิด	กรมอุทยานแห่งชาติ สัตว์ป่า และพันธุ์พืช
๔. กฎกระทรวงกำหนดแบบ และวิธีการแจ้งการครอบครอง สัตว์ป่าคุ้มครองและซากของสัตว์ ป่าคุ้มครองการออกใบอนุญาตให้ ครอบครองสัตว์ป่า คุ้มครอง ชั่วคราว และการออกใบรับรอง การครอบครองซากของสัตว์ป่า คุ้มครอง พ.ศ. ๒๕๕๐	เพื่อกำหนดรูปแบบและการแจ้งครอบครองสัตว์ป่า ตามมาตรา ๖๑ แห่งพระราชบัญญัติสงวน และ คุ้มครองสัตว์ป่า พ.ศ. ๒๕๓๕ (แบบ สป.๑) และสถานที่ ยื่นคำขอโดยในกรุงเทพมหานคร ให้ยื่นที่สำนักอนุรักษ์ สัตว์ป่า กรมอุทยานแห่งชาติ สัตว์ป่า และพันธุ์พืช ส่วนในท้องที่อื่นนอกเหนือจากกรุงเทพมหานคร ให้ยื่น ที่สำนักบริหารพื้นที่อนุรักษ์ที่ ๑ - ๑๖ และสาขา ที่มี การครอบครองหรือซากของสัตว์ป่าคุ้มครองนั้นเว้นแต่ เป็นการแจ้งครอบครองสัตว์ป่าคุ้มครองหรือซากของ สัตว์ป่าคุ้มครองที่เป็นสัตว์น้ำ โดยในกรุงเทพมหานคร ให้ยื่นที่สำนักจัดการด้านการประมง กรมประมง ส่วน ในท้องที่อื่นนอกจากกรุงเทพมหานคร ให้ยื่นที่ สำนักงานประมงจังหวัดที่สัตว์น้ำนั้นอยู่	กรมอุทยานแห่งชาติ สัตว์ป่า และพันธุ์พืช

กฎหมาย กฎระเบียบ ข้อบังคับ	เนื้อหาสาระสำคัญของกฎหมาย กฎระเบียบ ข้อบังคับ	ส่วนราชการที่เป็น ผู้รักษาการตาม กฎหมาย
๕. กฎกระทรวงกำหนด ค่าธรรมเนียมใบอนุญาต และรับรอง พ.ศ. ๒๕๕๐	เพื่อกำหนดค่าธรรมเนียมใบอนุญาต ดังนี้ ให้เพาะพันธุ์ ให้มีไว้ครอบครองซึ่งสัตว์ป่าคุ้มครองที่ ได้มาจากการเพาะพันธุ์ ให้ค้าสัตว์ป่าคุ้มครอง หรือ ซากของสัตว์ป่าคุ้มครองที่ได้มาจากการเพาะพันธุ์ ให้นำเข้าหรือส่งออกซึ่งสัตว์ป่าคุ้มครองหรือซากของ สัตว์ป่าคุ้มครองที่ได้มาจากการเพาะพันธุ์ให้นำเข้า หรือส่งออกซึ่งสัตว์ป่าหรือซากของสัตว์ป่าที่เป็นสัตว์ น้ำให้นำผ่านซึ่งสัตว์ป่าสงวนหรือซากของสัตว์ป่า คุ้มครอง นำสัตว์ป่าหรือซากของสัตว์ป่าคุ้มครอง เคลื่อนที่เพื่อการค้า ใบรับรองให้นำเข้าส่งออก หรือ นำผ่านซึ่งสัตว์ป่าหรือซากของสัตว์ป่าให้จัดตั้งและ ดำเนินกิจการสวนสัตว์สาธารณะ ใบแทน ใบอนุญาต หรือใบรับรอง ใบต่ออายุใบอนุญาตเท่ากับอัตรา ค่าธรรมเนียมใบอนุญาตเดิม	กรมอุทยานแห่งชาติ สัตว์ป่า และพันธุ์พืช
๖. กฎกระทรวงกำหนด หลักเกณฑ์ วิธีการ และเงื่อนไข การขอและการออกใบอนุญาต ในการเพาะพันธุ์สัตว์ป่าสงวน หรือสัตว์ป่าคุ้มครองการ ครอบครองและการนำเคลื่อนที่ เพื่อการค้าซึ่งสัตว์ป่าคุ้มครอง และซากของสัตว์ป่าคุ้มครอง และการค้าสัตว์ป่า คุ้มครอง ซากของสัตว์ป่าคุ้มครอง และผลิตภัณฑ์ที่ทำจากซากของ สัตว์ป่าคุ้มครอง พ.ศ. ๒๕๕๑	เพื่อกำหนดหลักเกณฑ์การขอใบอนุญาต ดังนี้ ๑. การเพาะพันธุ์สัตว์ป่าสงวนหรือสัตว์ป่าคุ้มครอง ๒. ใบอนุญาตให้ค้าสัตว์ป่าคุ้มครองที่ได้มาจากการ เพาะพันธุ์ ๓. ใบอนุญาตให้นำสัตว์ป่าคุ้มครองเคลื่อนที่เพื่อการค้า ๔. ใบอนุญาตให้มีไว้ในครอบครองซึ่งสัตว์ป่าคุ้มครอง ที่ได้มาจากการเพาะพันธุ์	กรมอุทยานแห่งชาติ สัตว์ป่า และพันธุ์พืช และพันธุ์พืช
๗. ระเบียบกรมอุทยานแห่งชาติ สัตว์ป่า และพันธุ์พืช ว่าด้วย มาตรการควบคุม ตรวจสอบ และเร่งรัดการดำเนินคดีอาญา พ.ศ. ๒๕๔๖	กำหนดหลักเกณฑ์ วิธีการ แนวทางปฏิบัติและ หน่วยงานผู้รับผิดชอบในการควบคุมตรวจสอบและ เร่งรัดการดำเนินคดีความผิดเกี่ยวกับกฎหมาย เกี่ยวกับการป่าไม้และสัตว์ป่าให้เป็นไปอย่างมี ประสิทธิภาพ	กรมอุทยานแห่งชาติ สัตว์ป่า และพันธุ์พืช

กฎหมาย กฎระเบียบ ข้อบังคับ	เนื้อหาสาระสำคัญของกฎหมาย กฎระเบียบ ข้อบังคับ	ส่วนราชการที่เป็น ผู้รักษาการตาม กฎหมาย
๘. ระเบียบกรมอุทยานแห่งชาติ สัตว์ป่า และพันธุ์พืช ว่าด้วย มาตรการควบคุม ตรวจสอบ และเร่งรัดการดำเนินคดีแพ่ง คดีปกครอง และคดีล้มละลาย พ.ศ. ๒๕๔๖	เพื่อกำหนดหลักเกณฑ์ วิธีการ แนวทางปฏิบัติ และหน้าที่ของหน่วยงานผู้รับผิดชอบในการควบคุม ตรวจสอบและเร่งรัดการดำเนินคดีแพ่ง คดีปกครอง และคดีล้มละลายที่เกี่ยวข้องกับการป่าไม้และสัตว์ป่าให้เป็นไปอย่างมีประสิทธิภาพ	กรมอุทยานแห่งชาติ สัตว์ป่า และพันธุ์พืช
๙. ระเบียบกรมอุทยานแห่งชาติ สัตว์ป่า และพันธุ์พืช ว่าด้วยการจ่ายสินบนรางวัลและ ค่าใช้จ่ายในการดำเนินงาน พ.ศ. ๒๕๔๘	เพื่อกำหนดหลักเกณฑ์ รูปแบบ วิธีการ และแนวทาง ปฏิบัติเกี่ยวกับการขอรับ - การจ่ายสินบนรางวัล และค่าใช้จ่ายในการดำเนินงานของเจ้าหน้าที่และ บุคคลผู้แจ้งเบาะแสจนนำไปสู่การจับกุมในคดี ความผิดกฎหมายเกี่ยวกับการป่าไม้และสัตว์ป่า	กรมอุทยานแห่งชาติ สัตว์ป่า และพันธุ์พืช
๑๐. ระเบียบกรมอุทยาน แห่งชาติ สัตว์ป่า และพันธุ์พืช ว่าด้วยการอนุญาตให้ผู้ได้รับ อนุญาตเก็บรังนกอีแอ่นเข้าไป ในอุทยานแห่งชาติ พ.ศ. ๒๕๔๙	เพื่อให้ผู้ได้รับ อนุญาตเก็บรังนกอีแอ่น ตาม พระราชบัญญัติการรังนกอีแอ่น พ.ศ. ๒๕๔๙ สามารถเข้าไปในอุทยานแห่งชาติ เพื่อเก็บรังนก อีแอ่นโดยชอบด้วยกฎหมายว่าด้วยอุทยานแห่งชาติ	กรมอุทยานแห่งชาติ สัตว์ป่า และพันธุ์พืช
๑๑. ระเบียบกรมป่าไม้วัดด้วย การจัดการไม้หรือพฤษชาติ อื่นที่ผู้กระทำผิดได้ตัดโค่นหรือ แฉ้วางลงในเขตรักษาพันธุ์ สัตว์ป่า พ.ศ. ๒๕๓๘	เพื่อกำหนดหลักเกณฑ์ วิธีการ แนวทางปฏิบัติในการ จัดการไม้ และพฤษชาติที่ผู้กระทำผิด ได้ตัด โค่น หรือแฉ้วางลงในเขตรักษาพันธุ์สัตว์ป่า	กรมอุทยานแห่งชาติ สัตว์ป่า และพันธุ์พืช
๑๒. ระเบียบกรมป่าไม้ ว่าด้วย การอนุญาตให้เข้าไปดำเนิน กิจการเหมืองแร่หรือปิโตรเลียม ที่ได้รับใบอนุญาต อาชญาบัตร ประทานบัตร หรือสัมปทานอยู่ ก่อนวันที่พระราชกฤษฎีกา กำหนดอุทยานแห่งชาติ ใช้บังคับ พ.ศ. ๒๕๓๙	บุคคลใดได้รับใบอนุญาต อาชญาบัตรและประทาน บัตรตามกฎหมายว่าด้วยแร่หรือสัมปทานตาม กฎหมายว่าด้วยปิโตรเลียมอยู่ก่อนวันที่พระราช กฤษฎีกากำหนดอุทยานแห่งชาติแห่งใดใช้บังคับและมี ความประสงค์จะดำเนินกิจการทำเหมืองแร่หรือ ปิโตรเลียมในเขตอุทยานแห่งชาตินั้นต่อไป ให้ยื่นคำ ขอต่อนหัวหน้าอุทยานแห่งชาตินั้นตามแบบ อ.ช.๕ ทำย ระเบียบนี้ พร้อมด้วยหลักฐานตามที่ระบุไว้ใน คำขอ ซึ่งเป็นไปตามข้อ ๕ ของระเบียบดังกล่าว	กรมอุทยานแห่งชาติ สัตว์ป่า และพันธุ์พืช
๑๓. ระเบียบกรมป่าไม้ ว่าด้วย การแจ้งจำนวนสัตว์ป่าหรือซาก ของสัตว์ป่าที่นำเข้ามาเมื่อมีการ เปลี่ยนแปลงจำนวนเพิ่มขึ้น หรือลดลง พ.ศ. ๒๕๓๙	ควบคุมชนิดและจำนวนของสัตว์ป่า ซากของสัตว์ป่า ที่เพิ่มจำนวนขึ้นจากการนำเข้ามาในราชอาณาจักร และเพื่อประโยชน์ในการมีหลักฐานได้มาซึ่งสัตว์ป่า หรือซากของสัตว์ป่าที่ได้นำมาในราชอาณาจักร	กรมอุทยานแห่งชาติ สัตว์ป่า และพันธุ์พืช

กฎหมาย กฎระเบียบ ข้อบังคับ	เนื้อหาสาระสำคัญของกฎหมาย กฎระเบียบ ข้อบังคับ	ส่วนราชการที่เป็น ผู้รักษาการตาม กฎหมาย
๑๔. ระเบียบกรมป่าไม้ว่าด้วย การดำเนินการเกี่ยวกับสัตว์ป่า หรือซากของสัตว์ป่าที่ตกเป็น ของแผ่นดิน พ.ศ. ๒๕๔๐	กำหนดหลักเกณฑ์ วิธีการ แนวทางปฏิบัติและหน้าที่ ของหน่วยงานผู้รับผิดชอบในการดำเนินการเกี่ยวกับ สัตว์ป่า หรือซากของสัตว์ป่าที่ตกเป็นของแผ่นดินในคดี ความผิดตามพระราชบัญญัติสงวนและคุ้มครองสัตว์ป่า พ.ศ. ๒๕๓๕	กรมอุทยานแห่งชาติ สัตว์ป่า และพันธุ์พืช
๑๕. ประกาศกระทรวง ทรัพยากรธรรมชาติและ สิ่งแวดล้อม เรื่อง ตั้งด่านตรวจ สัตว์ป่าตามพระราชบัญญัติ สงวนและคุ้มครองสัตว์ป่า พ.ศ. ๒๕๓๕ และฉบับแก้ไขเพิ่มเติม พระราชบัญญัติสงวนและ คุ้มครองสัตว์ป่า (ฉบับที่ ๓) พ.ศ. ๒๕๒๗	ปรับปรุงการจัดตั้งด่านตรวจสัตว์ป่าเพื่อควบคุม และ ตรวจสอบการนำเข้า ส่งออก นำผ่าน หรือนำเคลื่อนที่ เพื่อการค้าซึ่งสัตว์ป่า ซากของสัตว์ป่า และผลิตภัณฑ์ที่ ทำจากซากของสัตว์ป่าตามพระราชบัญญัติสงวนและ คุ้มครองสัตว์ป่า พ.ศ. ๒๕๓๕ และฉบับแก้ไขเพิ่มเติม พระราชบัญญัติสงวนและคุ้มครองสัตว์ป่า (ฉบับที่ ๓) พ.ศ. ๒๕๕๗ และอนุสัญญาว่าด้วยการค้าระหว่าง ประเทศซึ่งชนิดสัตว์ป่าและพืชป่าที่ใกล้สูญพันธุ์ (CITES)	กรมอุทยานแห่งชาติ สัตว์ป่า และพันธุ์พืช
๑๖. กฎกระทรวง การขอ ใบอนุญาตหรือใบรับรอง และการออกใบอนุญาตหรือ ใบรับรองให้นำเข้า ให้ส่งออก หรือให้นำผ่านซึ่งสัตว์ป่า ซากของสัตว์ป่า หรือผลิตภัณฑ์ ที่ทำจากซากของสัตว์ป่า พ.ศ. ๒๕๕๘	กำหนดหลักเกณฑ์ วิธีการ และเงื่อนไขการขอรับ ใบอนุญาตหรือใบรับรอง และการออกใบแทน ใบอนุญาตหรือใบรับรองการนำเข้า ส่งออก หรือนำผ่าน ซึ่งสัตว์ป่าซากของสัตว์ป่า หรือผลิตภัณฑ์ที่ทำจากซาก ของสัตว์ป่าให้เป็นไปตามพระราชบัญญัติสงวนและ คุ้มครองสัตว์ป่า พ.ศ. ๒๕๓๕ และฉบับแก้ไขเพิ่มเติม พระราชบัญญัติสงวนและคุ้มครองสัตว์ป่า (ฉบับที่ ๓) พ.ศ. ๒๕๕๗	กรมอุทยานแห่งชาติ สัตว์ป่า และพันธุ์พืช
๑๗. ประกาศกระทรวง ทรัพยากรธรรมชาติและ สิ่งแวดล้อม เรื่อง กำหนดชนิด สัตว์ป่าซากของสัตว์ป่าและ ผลิตภัณฑ์ที่ทำจากซากของ สัตว์ป่าที่ห้ามนำเข้าหรือส่งออก	ปรับปรุงบัญชีชนิดสัตว์ป่าและซากของสัตว์ป่าชนิดที่ ต้องได้รับอนุญาตหรือใบรับรองให้นำเข้าหรือส่งออก ตามความตกลงระหว่างประเทศว่าด้วยการค้าสัตว์ป่า ซากของสัตว์ป่าและผลิตภัณฑ์ที่ทำจากซากของสัตว์ป่า เพื่อบริโภคตามอนุสัญญาว่าด้วยการค้าระหว่างประเทศ ซึ่งชนิดสัตว์ป่า และพืชป่าที่ใกล้สูญพันธุ์ (CITES) และ เพื่อประโยชน์ในการควบคุมตรวจสอบการนำเข้าหรือ ส่งออกสัตว์ป่าซากของสัตว์ป่า และผลิตภัณฑ์ที่ทำจาก ซากของสัตว์ป่า ให้เหมาะสมและสอดคล้องกับ สถานการณ์ปัจจุบัน	กรมอุทยานแห่งชาติ สัตว์ป่า และพันธุ์พืช

กฎหมาย กฎระเบียบ ข้อบังคับ	เนื้อหาสาระสำคัญของกฎหมาย กฎระเบียบ ข้อบังคับ	ส่วนราชการที่เป็น ผู้รักษาการตาม กฎหมาย
๑๘. ระเบียบกรมป่าไม้ว่าด้วย การปฏิบัติเกี่ยวกับเลื่อยโซยนต์ที่ ตกเป็นของแผ่นดินหรือที่ศาลสั่ง ริบตามพระราชบัญญัติเลื่อย โซยนต์ พ.ศ. ๒๕๔๕ พ.ศ. ๒๕๕๑	กำหนดหลักเกณฑ์ วิธีการ แนวทางปฏิบัติของการ จัดการเลื่อยโซยนต์ที่ตกเป็นของแผ่นดินหรือที่ศาล สั่งริบตามพระราชบัญญัติเลื่อยโซยนต์ พ.ศ. ๒๕๔๕ ในคดีความผิดกฎหมายเกี่ยวกับการป่าไม้และสัตว์ป่า	กรมป่าไม้
๑๙. กฎกระทรวงกำหนด ลักษณะเลื่อยโซยนต์และ ส่วนประกอบของเลื่อย โซยนต์ พ.ศ. ๒๕๕๕	กำหนดลักษณะเลื่อยโซยนต์และส่วนประกอบของ เลื่อยโซยนต์ สำหรับควบคุมการมี ใช้ ครอบครอง เคลื่อนย้ายนำเข้าส่งออกให้เป็นไปตามกฎหมาย	กรมป่าไม้
๒๐. พระราชกฤษฎีกากำหนด ของป่าหวงห้าม พ.ศ. ๒๕๓๐	เพื่อกำหนดชนิดของป่ามีค่าหายากไม่ให้ถูกเก็บหา และนำออกมาจากป่า และเพื่อประโยชน์ในการ ควบคุมบำรุงรักษาบรรดาของป่า	กรมป่าไม้
๒๑. พระราชบัญญัติส่งเสริม และรักษาคุณภาพสิ่งแวดล้อม แห่งชาติ (ฉบับที่ ๒) พ.ศ. ๒๕๖๑	โดยที่พระราชบัญญัติส่งเสริมและรักษาคุณภาพ สิ่งแวดล้อมแห่งชาติ พ.ศ. ๒๕๓๕ บัญญัติให้การจัดทำ รายงานการวิเคราะห์ผลกระทบสิ่งแวดล้อมสำหรับ โครงการหรือกิจการที่อาจก่อให้เกิดผลกระทบต่อ ชุมชนอย่างรุนแรงทั้งทางด้านคุณภาพสิ่งแวดล้อม ทรัพยากรธรรมชาติและสุขภาพ ให้เป็นตามที่กำหนด ในประกาศกระทรวงทรัพยากรธรรมชาติและ สิ่งแวดล้อม อันเป็นการไม่สอดคล้องกับมาตรา ๕๘ และมาตรา ๒๗๘ ของรัฐธรรมนูญแห่งราชอาณาจักร ไทย ซึ่งบัญญัติให้มีการจัดทำกฎหมายที่จำเป็นเพื่อ กำหนดให้ดำเนินการใดของรัฐหรือที่รัฐจะอนุญาตให้ ผู้ใดดำเนินการ ถ้าการนั้นอาจมีผลกระทบต่อ ทรัพยากรธรรมชาติ คุณภาพสิ่งแวดล้อม สุขภาพ อนามัย คุณภาพชีวิต หรือส่วนได้เสียสำคัญอื่นใดของ ประชาชน หรือชุมชนหรือสิ่งแวดล้อมอย่างรุนแรง ต้องดำเนินการให้มีการศึกษาและประเมินผลกระทบ ต่อคุณภาพสิ่งแวดล้อมและสุขภาพของประชาชนหรือ ชุมชน และจัดให้มีการรับฟังความคิดเห็นของผู้มีส่วน ได้เสียและประชาชนที่เกี่ยวข้องก่อน เพื่อนำมา ประกอบ การพิจารณาดำเนินการหรืออนุญาตตาม กฎหมาย ประกอบกับกระบวนการและขั้นตอนการ จัดทำ การเสนอและการพิจารณารายงานการ วิเคราะห์ผลกระทบสิ่งแวดล้อมตามที่กำหนดไว้	สำนักงานนโยบาย และแผนทรัพยากร ธรรมชาติและ สิ่งแวดล้อม

กฎหมาย กฎระเบียบ ข้อบังคับ	เนื้อหาสาระสำคัญของกฎหมาย กฎระเบียบ ข้อบังคับ	ส่วนราชการที่เป็น ผู้รักษาการตาม กฎหมาย
	ในพระราชบัญญัติดังกล่าว เป็นหลักเกณฑ์การปฏิบัติที่ได้ใช้บังคับเป็นเวลานานแล้ว และในปัจจุบัน ไม่สอดคล้องกับสภาพการณ์ที่เปลี่ยนแปลงไป สมควรปรับปรุงบทบัญญัติเกี่ยวกับการจัดทำรายงานการวิเคราะห์ผลกระทบสิ่งแวดล้อมและระบบการวิเคราะห์ผลกระทบสิ่งแวดล้อมให้สอดคล้องกับบทบัญญัติของรัฐธรรมนูญแห่งราชอาณาจักรไทย และเพื่อให้มีมาตรฐานอันเป็นที่ยอมรับและได้รับความเชื่อมั่นจากทุกภาคส่วนในการดำรงไว้ ซึ่งการรักษาคุณภาพสิ่งแวดล้อมและทรัพยากรธรรมชาติ ควบคู่ไปกับการพัฒนาประเทศอย่างสมดุล	
๒๒. พระราชบัญญัติคุ้มครอง ซากดึกดำบรรพ์ พ.ศ. ๒๕๕๑	เพื่อคุ้มครอง อนุรักษ์ และการบริหารจัดการซากดึกดำบรรพ์ไว้เป็นการเฉพาะเพื่อการศึกษาวิจัย และพัฒนาเป็นแหล่งเรียนรู้และเป็นแหล่งท่องเที่ยวที่สร้างรายได้ให้กับประเทศ	กรมทรัพยากรธรณี
๒๓. พระราชบัญญัติความรับผิดชอบ ทางละเมิดของเจ้าหน้าที่ พ.ศ. ๒๕๓๙ และระเบียบสำนัก นายกรัฐมนตรีว่าด้วยหลักเกณฑ์ การปฏิบัติเกี่ยวกับความรับผิด ทางละเมิดของเจ้าหน้าที่ พ.ศ. ๒๕๓๙	เพื่อให้การบริหารงานของรัฐเป็นไปอย่างมีประสิทธิภาพเจ้าหน้าที่กล้าตัดสินใจในการดำเนินงานต่างๆ อันเนื่องจากการได้ทราบถึงความรับผิดชอบที่จะเกิดแก่ตนจะมีกระบวนการที่เป็นธรรม	กระทรวงการคลัง
๒๔. พระราชบัญญัติจัดซื้อจัด จ้างและการบริหารพัสดุภาครัฐ พ.ศ. ๒๕๖๐	เพื่อให้การดำเนินการจัดซื้อจัดจ้าง และการบริหารพัสดุภาครัฐมาตรฐานกลางมีกรอบการปฏิบัติงานที่เป็นมาตรฐานเดียวกัน โดยการกำหนดเกณฑ์เพื่อให้หน่วยงานของรัฐทุกแห่งนำไปใช้เป็นหลักปฏิบัติโดยมุ่งเน้นการเปิดเผยข้อมูลต่อสาธารณชนให้มากที่สุด เพื่อให้เกิดความโปร่งใสและเปิดโอกาสให้มีการแข่งขันอย่างเป็นธรรมมีการดำเนินการจัดซื้อจัดจ้างที่คำนึงถึงวัตถุประสงค์ของการใช้งานเป็นสำคัญซึ่งจะก่อให้เกิดความคุ้มค่าในการใช้จ่ายเงินมีการวางแผนการดำเนินงานและมีการประเมินผลการปฏิบัติงานซึ่งจะทำให้การจัดซื้อจัดจ้างมีประสิทธิภาพและประสิทธิผล	กระทรวงการคลัง

กฎหมาย กฎระเบียบ ข้อบังคับ	เนื้อหาสาระสำคัญของกฎหมาย กฎระเบียบ ข้อบังคับ	ส่วนราชการที่เป็น ผู้รักษาการตาม กฎหมาย
๒๕. ระเบียบกระทรวงการคลังว่าด้วยการจัดซื้อจัดจ้างและการบริหารพัสดุภาครัฐ พ.ศ. ๒๕๖๐	เพื่อกำหนดหลักเกณฑ์ วิธีการ และแนวทางปฏิบัติเกี่ยวกับการจัดซื้อจัดจ้างและการบริหารพัสดุภาครัฐให้เหมาะสม สอดคล้องกับพระราชบัญญัติการจัดซื้อจัดจ้างและการบริหารพัสดุภาครัฐ พ.ศ. ๒๕๖๐	กระทรวงการคลัง
๒๖. กฎกระทรวง กำหนดให้หน่วยงานอื่นเป็นหน่วยงานของรัฐตามพระราชบัญญัติ การจัดซื้อจัดจ้าง และการบริหารพัสดุภาครัฐ พ.ศ. ๒๕๖๐	กำหนดให้หน่วยงานอื่นที่มีใช้ราชการส่วนกลาง ราชการส่วนภูมิภาค ราชการส่วนท้องถิ่น รัฐวิสาหกิจ ตามกฎหมายว่าด้วยวิธีการงบประมาณ องค์การมหาชน องค์การอิสระ องค์การตามรัฐธรรมนูญ หน่วยธุรกิจของศาล มหาวิทยาลัยในกำกับของรัฐ หน่วยงานสังกัดรัฐสภาหรือในกำกับของรัฐสภา และหน่วยงานอิสระของรัฐเป็นหน่วยงานของรัฐตามพระราชบัญญัติดังกล่าว	กระทรวงการคลัง
๒๗. กฎกระทรวง กำหนดเรื่องการจัดซื้อจัดจ้างกับหน่วยงานของรัฐที่ใช้สิทธิอุทธรณ์ไม่ได้ พ.ศ. ๒๕๖๐	เพื่อมิให้เรื่องที่อยู่อุทธรณ์เป็นปัญหาอุปสรรค ทำให้การดำเนินการจัดซื้อจัดจ้างต้องล่าช้า อันอาจจะก่อให้เกิดความเสียหายแก่หน่วยงานของรัฐ สมควรกำหนดเรื่องที่ไม่ควรได้รับการพิจารณาอุทธรณ์เป็นเรื่องที่ใช้สิทธิอุทธรณ์ไม่ได้	กระทรวงการคลัง
๒๘. กฎกระทรวง กำหนดอัตราค่าจ้างผู้ให้บริการงานจ้างออกแบบหรือควบคุมงานก่อสร้าง พ.ศ. ๒๕๖๐	มาตรา ๙๐ วรรคสองแห่งพระราชบัญญัติการจัดซื้อจัดจ้างและการบริหารพัสดุภาครัฐ พ.ศ. ๒๕๖๐ บัญญัติให้การกำหนดอัตราค่าจ้างผู้ให้บริการงานจ้างออกแบบหรือควบคุมงานก่อสร้างให้เป็นไปตามที่กำหนดในกฎกระทรวง	กระทรวงการคลัง
๒๙. กฎกระทรวง กำหนดหลักเกณฑ์ วิธีการ และเงื่อนไขการขึ้นทะเบียน ที่ปรึกษา พ.ศ. ๒๕๖๐	วิธีการยื่นขอขึ้นทะเบียนที่ปรึกษา คุณสมบัติและลักษณะต้องห้าม การเพิกถอนรายชื่อออกจากทะเบียนและอัตราค่าธรรมเนียมการขอขึ้นทะเบียน รวมทั้งหลักเกณฑ์และวิธีการอุทธรณ์ และการพิจารณาอุทธรณ์ในกรณีที่ศูนย์ข้อมูลของที่ปรึกษากระทรวงการคลังไม่ขึ้นทะเบียนให้เป็นที่ปรึกษาให้เป็นไปตามที่กำหนดในกฎกระทรวง	กระทรวงการคลัง
๓๐. กฎกระทรวง กำหนดพัสดุที่รัฐต้องการส่งเสริมหรือสนับสนุนและกำหนดวิธีการจัดซื้อจัดจ้างพัสดุโดยวิธีคัดเลือกและวิธีเฉพาะเจาะจง พ.ศ. ๒๕๖๐	งานจ้างที่ปรึกษาให้พิจารณาเกณฑ์ด้านคุณภาพซึ่งเกณฑ์อื่นหรือเกณฑ์ด้านคุณภาพนั้นรวมถึงพัสดุหรือประเภทของที่ปรึกษาที่รัฐต้องการส่งเสริมหรือสนับสนุนตามที่กำหนดในกฎกระทรวง และในการจัดซื้อจัดจ้างพัสดุโดยวิธีคัดเลือกหรือวิธีเฉพาะเจาะจง รัฐมนตรี อาจออกกฎกระทรวงกำหนดให้	กระทรวงการคลัง

กฎหมาย กฎระเบียบ ข้อบังคับ	เนื้อหาสาระสำคัญของกฎหมาย กฎระเบียบ ข้อบังคับ	ส่วนราชการที่เป็น ผู้รักษาการตาม กฎหมาย
	เป็นพัสดุ ที่รัฐต้องส่งเสริมหรือสนับสนุนก็ได้ ซึ่งในปัจจุบันมีพัสดุหรือประเภทของที่ปรึกษาที่รัฐต้องการส่งเสริมหรือสนับสนุนโดยใช้วิธีการจัดซื้อจัดจ้างดังกล่าว	
๓๑. กฎกระทรวง กำหนดวงเงินการจัดซื้อจัดจ้างพัสดุ โดยวิธีเฉพาะเจาะจง วงเงินการจัดซื้อจัดจ้างที่ไม่ทำข้อตกลงเป็นหนังสือ และวงเงินการจัดซื้อจัดจ้างในการแต่งตั้งผู้ตรวจรับพัสดุ พ.ศ. ๒๕๖๐	การกำหนดวงเงินเกี่ยวกับการจัดซื้อจัดจ้างพัสดุที่เป็นสินค้างานบริการ หรืองานก่อสร้างโดยวิธีเฉพาะเจาะจง วงเงินค่าจ้างที่ปรึกษาโดยวิธีเฉพาะเจาะจง วงเงินงบประมาณค่าก่อสร้างสำหรับงานจ้างออกแบบหรือควบคุมงานก่อสร้างโดยวิธีเฉพาะเจาะจง การจัดซื้อจัดจ้างที่มีวงเงินเล็กน้อยจะไม่ทำข้อตกลงเป็นหนังสือก็ได้ และการจัดซื้อจัดจ้างที่มีวงเงินเล็กน้อยจะแต่งตั้งบุคคลหนึ่งบุคคลใดเป็นผู้ตรวจรับพัสดุก็ได้ ให้เป็นไปตามกฎกระทรวง	กระทรวงการคลัง
๓๒. กฎกระทรวง กำหนดหลักเกณฑ์เกี่ยวกับผู้มีสิทธิขอขึ้นทะเบียนผู้ประกอบการ พ.ศ. ๒๕๖๐	การกำหนดคุณสมบัติและลักษณะต้องห้ามของผู้ประกอบการที่มีสิทธิขอขึ้นทะเบียนการตรวจสอบคุณสมบัติและลักษณะต้องห้ามหรือการตรวจติดตามการเพิกถอนรายชื่อออกจากทะเบียนและอัตราค่าธรรมเนียมการขอขึ้นทะเบียน รวมทั้งหลักเกณฑ์และวิธีการอุทธรณ์และการพิจารณาอุทธรณ์ ในกรณีที่กรมบัญชีกลางไม่ขึ้นทะเบียนให้ผู้ประกอบการให้ เป็นไปตามที่กำหนดในกฎกระทรวง	กระทรวงการคลัง
๓๓. พระราชกฤษฎีกาค่าใช้จ่ายในการเดินทางไปราชการ พ.ศ. ๒๕๖๖ และที่แก้ไขเพิ่มเติม	กำหนดหลักเกณฑ์และอัตราการจ่ายเงินให้ส่วนราชการถือปฏิบัติเพื่อเป็นค่าใช้จ่ายในการเดินทางไปราชการ	กระทรวงการคลัง
๓๔. กฎกระทรวงว่าด้วยหลักเกณฑ์และวิธีการปกครองดูแล บำรุงรักษา ใช้และจัดหาประโยชน์เกี่ยวกับที่ราชพัสดุ (ฉบับที่ ๓) พ.ศ. ๒๕๔๙	กำหนดหลักเกณฑ์และวิธีการดูแล บำรุงรักษา ใช้และจัดหาประโยชน์เกี่ยวกับที่ราชพัสดุ พ.ศ. ๒๕๔๕ และนโยบายของรัฐในการป้องกันและแก้ไขปัญหาการบุกรุก อีกทั้งเพื่อให้การปฏิบัติเป็นไปในแนวทางเดียวกัน	กระทรวงการคลัง
๓๕. ระเบียบกระทรวงการคลัง ว่าด้วยการรับเงินหรือทรัพย์สินที่มีผู้บริจาคให้ทางราชการ พ.ศ. ๒๕๖๖	กำหนดหลักเกณฑ์ วิธีการ แนวทางปฏิบัติเกี่ยวกับการรับเงินหรือทรัพย์สินที่มีผู้บริจาคให้ทางราชการ	กระทรวงการคลัง

กฎหมาย กฎระเบียบ ข้อบังคับ	เนื้อหาสาระสำคัญของกฎหมาย กฎระเบียบ ข้อบังคับ	ส่วนราชการที่เป็น ผู้รักษาการตาม กฎหมาย
๓๖. ระเบียบกระทรวงการคลังว่าด้วยการปกครอง ดูแล บำรุงรักษาและการใช้ ที่ราชพัสดุ พ.ศ. ๒๕๔๖	ให้สอดคล้องกับกฎกระทรวงว่าด้วยหลักเกณฑ์และวิธีการปกครอง ดูแล บำรุงรักษา ใช้และจัดหาประโยชน์เกี่ยวกับที่ราชพัสดุ พ.ศ. ๒๕๔๕ และนโยบายของรัฐในการป้องกันและแก้ไขปัญหาการบุกรุก อีกทั้งเพื่อให้การปฏิบัติเป็นไปในแนวทางเดียวกัน	กระทรวงการคลัง
๓๗. ระเบียบกระทรวงการคลังว่าด้วยการเบิกจ่ายเงินสวัสดิการเกี่ยวกับการศึกษาของบุตร พ.ศ. ๒๕๕๑	หลักเกณฑ์ในการเบิกจ่ายเงินที่เกี่ยวข้องกับการศึกษาของบุตร	กระทรวงการคลัง
๓๘. ระเบียบการเบิกจ่ายเงินจากคลัง การเก็บรักษาเงิน และการนำเงินส่งคลัง พ.ศ. ๒๕๕๑	ระเบียบเกี่ยวกับการเบิกจ่ายเงินจากคลัง การเก็บรักษาเงินและการนำเงินส่งคลังให้เหมาะสมและสอดคล้องกับการปฏิบัติงานด้านการเงินการคลังตามระบบการบริหารการเงินการคลังภาครัฐด้วยระบบอิเล็กทรอนิกส์ (Government Fiscal Management Information System)	กระทรวงการคลัง
๓๙. ระเบียบกระทรวงการคลังว่าด้วยค่าใช้จ่ายในการฝึกอบรมการจัดงานและการประชุมระหว่างประเทศ (ฉบับที่ ๓) พ.ศ. ๒๕๕๕	กำหนดหลักเกณฑ์และอัตราการจ่ายเงินให้ส่วนราชการถือปฏิบัติในการเบิกจ่ายค่าใช้จ่ายในการฝึกอบรมการจัดงาน และการประชุมระหว่างประเทศ	กระทรวงการคลัง
๔๐. พระราชบัญญัติว่าด้วยธุรกรรมทางอิเล็กทรอนิกส์ พ.ศ. ๒๕๔๔	เพื่อรับรองสถานะทางกฎหมายของข้อมูลอิเล็กทรอนิกส์ที่ใช้ในการทำธุรกรรมหรือสัญญา ให้มีผลเช่นเดียวกับการทำสัญญาตามหลักเกณฑ์ที่กำหนดไว้ กล่าวคือถ้ามีการทำสัญญาระหว่างบุคคลที่ใช้ข้อมูลอิเล็กทรอนิกส์หรือลายมือชื่ออิเล็กทรอนิกส์ตามความหมายของกฎหมายแล้วถือว่าการทำสัญญานั้นได้ทำตามหลักเกณฑ์ข้างต้นของกฎหมายแพ่งและพาณิชย์แล้ว เป็นผลทำให้สัญญานั้นมีผลสมบูรณ์หรือใช้บังคับได้ตามกฎหมาย ทั้งนี้เป็นไปตามเงื่อนไขที่กฎหมายธุรกรรมทางอิเล็กทรอนิกส์กำหนด	กระทรวงดิจิทัลเพื่อเศรษฐกิจและสังคม
๔๑. พระราชบัญญัติว่าด้วยการกระทำความผิดเกี่ยวกับคอมพิวเตอร์ พ.ศ. ๒๕๕๐	เตรียมความพร้อมรับมือเพื่อป้องกันไม่ให้เกิดการกระทำความผิดทางคอมพิวเตอร์และพัฒนาให้การใช้งานคอมพิวเตอร์ในประเทศไทยเป็นไปในทิศทางที่	กระทรวงดิจิทัลเพื่อเศรษฐกิจและสังคม

กฎหมาย กฎระเบียบ ข้อบังคับ	เนื้อหาสาระสำคัญของกฎหมาย กฎระเบียบ ข้อบังคับ	ส่วนราชการที่เป็น ผู้รักษาการตาม กฎหมาย
	เหมาะสม เกิดประโยชน์ และสร้างสรรค์ และกำหนด บทลงโทษสำหรับผู้กระทำความผิดเกี่ยวกับ คอมพิวเตอร์	
๔๒. พระราชกฤษฎีกากำหนด หลักเกณฑ์และวิธีการในการทำ ธุรกรรมทางอิเล็กทรอนิกส์ ภาคีรัฐ พ.ศ. ๒๕๔๙	เพื่อต้องการให้การทำธุรกรรมอิเล็กทรอนิกส์ภาคีรัฐ มีผลทางกฎหมาย เพื่อพัฒนาการทำธุรกรรมทาง ออนไลน์ของภาครัฐให้อยู่ภายใต้มาตรฐานหรือ ทิศทางเดียวกัน โดยมีการจัดทำ - แนวนโยบาย/แนวทางปฏิบัติในการรักษาความ มั่นคงปลอดภัยสารสนเทศ - แนวนโยบาย/แนวทางปฏิบัติในการคุ้มครองข้อมูล ส่วนบุคคล	กระทรวงดิจิทัลเพื่อ เศรษฐกิจและสังคม
๔๓. พระราชบัญญัติที่ราชพัสดุ พ.ศ. ๒๕๑๘	การบังคับใช้กฎหมายของพื้นที่ที่ทับซ้อน	กรมธนารักษ์
๔๔. พระราชบัญญัติวิธีปฏิบัติ ราชการทางปกครอง พ.ศ. ๒๕๓๙	เพื่อกำหนดหลักเกณฑ์ และขั้นตอนต่างๆ สำหรับการ ดำเนินงานทางปกครองขึ้น เพื่อให้การดำเนินงาน เป็นไปโดยถูกต้องตามกฎหมายมีประสิทธิภาพในการ ใช้บังคับกฎหมายให้สามารถรักษาประโยชน์ สาธารณะได้ และอำนวยความสะดวกแก่ประชาชน อีกทั้งยังเป็นการป้องกันการทุจริตและประพฤต มิชอบในวงราชการ	สำนักนายกรัฐมนตรี
๔๕. พระราชบัญญัติข้อมูล ข่าวสารของทางราชการ พ.ศ. ๒๕๔๐	เพื่อให้ประชาชนมีโอกาสได้รับข้อมูลข่าวสารเกี่ยว กับ การดำเนินการต่างๆ ของรัฐที่จำเป็นเพื่อที่ประชาชน จะสามารถแสดงความคิดเห็นและใช้สิทธิทางการเมือง โดยถูกต้องกับความเป็นจริง กำหนดให้ประชาชนมี สิทธิได้รับรู้ข้อมูลข่าวสารของทางราชการ โดยมี ข้อยกเว้นอันไม่ต้องเปิดเผยที่แจ้งชัด และจำกัดเฉพาะ ข้อมูลข่าวสารที่หากเปิดเผยแล้ว จะเกิดความเสียหาย ต่อประเทศชาติหรือต่อประโยชน์ที่สำคัญของเอกชน	สำนักนายกรัฐมนตรี
๔๖. พระราชบัญญัติการอำนวยความสะดวกในการพิจารณา อนุญาตของทางราชการ พ.ศ. ๒๕๕๘	เพื่อให้มีกฎหมายกลางที่จะกำหนดขั้นตอน และ ระยะเวลา ในการพิจารณาอนุญาตและมีการจัดตั้ง ศูนย์บริการร่วมเพื่อรับคำร้องและศูนย์รับคำขออนุญาต ณ จุดเดียวเพื่อให้ข้อมูลที่ชัดเจนเกี่ยวกับการขอ อนุญาตซึ่งจะเป็นการอำนวยความสะดวกแก่ประชาชน	สำนักนายกรัฐมนตรี

กฎหมาย กฎระเบียบ ข้อบังคับ	เนื้อหาสาระสำคัญของกฎหมาย กฎระเบียบ ข้อบังคับ	ส่วนราชการที่เป็น ผู้รักษาการตาม กฎหมาย
๔๗. ระเบียบสำนักนายกรัฐมนตรีว่าด้วยการพัสดุ พ.ศ. ๒๕๓๕ และที่แก้ไขเพิ่มเติม	ดำเนินการจัดหา ควบคุม และจำหน่ายพัสดุตามระเบียบสำนักนายกรัฐมนตรีว่าด้วยการพัสดุ ซึ่งมาจากเงินงบประมาณ เงินกู้ และเงินช่วยเหลือ	สำนักนายกรัฐมนตรี
๔๘. ระเบียบสำนักนายกรัฐมนตรีว่าด้วยการพัสดุว่าด้วยวิธีการทางอิเล็กทรอนิกส์ พ.ศ. ๒๕๔๙	ดำเนินการจัดหาพัสดุตามระเบียบสำนักนายกรัฐมนตรีว่าด้วยการพัสดุ พ.ศ. ๒๕๓๕ และฉบับที่แก้ไขเพิ่มเติมด้วยวิธีการซื้อหรือการจ้าง แต่ไม่รวมถึงการจ้างที่ปรึกษา การจ้างออกแบบ และควบคุมงาน การซื้อหรือการจ้าง โดยวิธีพิเศษและวิธีกรณีพิเศษที่สามารถทำได้ตามระเบียบอื่นที่มีมูลค่าตั้งแต่ ๒ ล้านบาทขึ้นไป	สำนักนายกรัฐมนตรี
๔๙. พระราชบัญญัติป้องกันและบรรเทาสาธารณภัย พ.ศ. ๒๕๕๐	การป้องกันและบรรเทาสาธารณภัย ได้แก่ อัคคีภัย อุทกภัย ภัยแล้ง โรคระบาดในมนุษย์ โรคระบาดในสัตว์ โรคระบาดสัตว์น้ำ การระบาดของศัตรูพืช ตลอดจนภัยอื่นๆ อันมีผลกระทบต่อสาธารณสุข	กรมป้องกันและบรรเทาสาธารณภัย
๕๐. พระราชบัญญัติสอบสวนคดีพิเศษ พ.ศ. ๒๕๔๒ ประกอบกฎกระทรวงว่าด้วยการกำหนดคดีพิเศษเพิ่มเติมตามกฎหมายว่าด้วยการสอบสวนคดีพิเศษ (ฉบับที่ ๓) พ.ศ. ๒๕๕๙	เพื่อเพิ่มเติมความผิดตามกฎหมายว่าด้วยการป่าไม้ กฎหมายว่าด้วยการสงวน และคุ้มครองสัตว์ป่า กฎหมายว่าด้วย ป่าสงวนแห่งชาติ และความผิดตามประมวลกฎหมายที่ดิน เพื่อให้กรมสอบสวนคดีพิเศษสามารถสืบสวนสอบสวนความผิดตามกฎหมายดังกล่าว ตามพระราชบัญญัติสอบสวนคดีพิเศษ พ.ศ. ๒๕๔๒ ให้มีประสิทธิภาพยิ่งขึ้น	กรมสอบสวนคดีพิเศษ
๕๑. พระราชบัญญัติป้องกันและปราบปรามการฟอกเงิน พ.ศ.๒๕๔๒ แก้ไขโดยพระราชบัญญัติป้องกันและปราบปรามการฟอกเงิน (ฉบับที่ ๔) พ.ศ. ๒๕๕๖	เพื่อดำเนินการยึดทรัพย์ของผู้กระทำผิดกฎหมายเกี่ยวกับการป่าไม้ และสัตว์ป่า อันมีลักษณะเป็นการค้าตามพระราชบัญญัติป้องกันและปราบปรามการฟอกเงิน พ.ศ. ๒๕๔๒	สำนักงานป้องกันและปราบปรามการฟอกเงิน
๕๒. พระราชบัญญัติจัดตั้งศาลปกครองและพิจารณาคดีปกครอง พ.ศ. ๒๕๔๒	เพื่อให้การพิจารณาพิพากษาคดีที่มีข้อพิพาททางกฎหมายปกครองระหว่างเอกชนกับหน่วยงานของรัฐหรือเจ้าหน้าที่ของรัฐ หรือระหว่างหน่วยงานของรัฐหรือเจ้าหน้าที่ของรัฐด้วยกัน เกี่ยวกับการกระทำหรือการละเว้นการกระทำที่หน่วยงานของรัฐหรือเจ้าหน้าที่ของรัฐต้องปฏิบัติตามกฎหมาย หรือเนื่องจากการกระทำหรือการละเว้นการกระทำที่หน่วยงานของรัฐหรือเจ้าหน้าที่ของรัฐต้องรับผิดชอบ	ศาลปกครอง

กฎหมาย กฎระเบียบ ข้อบังคับ	เนื้อหาสาระสำคัญของกฎหมาย กฎระเบียบ ข้อบังคับ	ส่วนราชการที่เป็น ผู้รักษาการตาม กฎหมาย
	ในการปฏิบัติหน้าที่ตามกฎหมายซึ่งตามอำนาจหน้าที่ของศาลปกครองเป็นเรื่องที่เกี่ยวข้องกับการออกกฎหรือคำสั่งทางปกครอง อันเป็นเรื่องของกฎหมายมหาชน	
๕๓. ระเบียบว่าด้วยการบริหารงบประมาณ พ.ศ. ๒๕๔๘	กำหนดวิธีการจัดสรรงบประมาณรายจ่ายตามพระราชบัญญัติงบประมาณรายจ่ายประจำปีหรือพระราชบัญญัติงบประมาณรายจ่ายเพิ่มเติม รวมถึงการโอนเปลี่ยนแปลงรายการงบประมาณรายจ่าย เพื่อให้ส่วนราชการและรัฐวิสาหกิจใช้จ่ายงบประมาณรายจ่ายได้อย่างรวดเร็วให้เกิดประโยชน์สูงสุดและคุ้มค่า	สำนักงานประมาณ
๕๔. ระเบียบว่าด้วยการบริหารงบประมาณ พ.ศ. ๒๕๖๒	กำหนดวิธีการจัดสรรการใช้จ่ายงบประมาณรายจ่ายตามพระราชบัญญัติงบประมาณรายจ่ายประจำปี หรือพระราชบัญญัติงบประมาณรายจ่ายเพิ่มเติม รวมถึงการโอนเปลี่ยนแปลงรายการงบประมาณรายจ่าย เพื่อให้ส่วนราชการและรัฐวิสาหกิจใช้จ่ายงบประมาณรายจ่ายได้อย่างรวดเร็ว ให้เกิดประโยชน์สูงสุดและคุ้มค่า	สำนักงานประมาณ
๕๕. ประมวลกฎหมายอาญา	กฎหมายเกี่ยวกับการป่าไม้ เป็นกฎหมายที่มีโทษทางอาญา จึงต้องนำบทบัญญัติประมวลกฎหมายอาญา และประมวลกฎหมายวิธีพิจารณาความอาญามาใช้	หน่วยงานสังกัด กระทรวงยุติธรรม และสำนักงานตำรวจ แห่งชาติ
๕๖. ประมวลกฎหมายแพ่งและพาณิชย์	เมื่อเกิดความเสียหายกับนิติกรรมสัญญาต่างๆจึงต้องมีการฟ้องร้องดำเนินคดีกับผู้ที่เกี่ยวข้องในการทำละเมิด	หน่วยงานสังกัด กระทรวงยุติธรรม และสำนักงานตำรวจ แห่งชาติ
๕๗. ประมวลกฎหมายวิธีพิจารณาความอาญา	กฎหมายเกี่ยวกับการป่าไม้ถือว่าเป็นกฎหมายอาญาชนิดหนึ่ง ฉะนั้น การดำเนินคดีจึงต้องดำเนินการตามประมวลกฎหมายวิธีพิจารณาความอาญา	หน่วยงานสังกัด กระทรวงยุติธรรม และสำนักงานตำรวจ แห่งชาติ
๕๘. ประมวลกฎหมายวิธีพิจารณาความแพ่ง	การกระทำผิดตามกฎหมายเกี่ยวกับการป่าไม้ ถือเป็น การกระทำละเมิด บางครั้งทำให้เกิดความเสียหายกับรัฐ จึงต้องมีการฟ้องร้องเรียกค่าเสียหายจากผู้กระทำผิดหรือผู้มีส่วนเกี่ยวกับการกระทำผิด ฉะนั้นการดำเนินคดีจึงต้องดำเนินการตามประมวลกฎหมายวิธีพิจารณาความแพ่ง	หน่วยงานสังกัด กระทรวงยุติธรรม และสำนักงานตำรวจ แห่งชาติ

กฎหมาย กฏระเบียบ ข้อบังคับ	เนื้อหาสาระสำคัญของกฎหมาย กฏระเบียบ ข้อบังคับ	ส่วนราชการที่เป็น ผู้รักษาการตาม กฎหมาย
๕๙. ประมวลกฎหมายที่ดิน	เพิกถอนเอกสารสิทธิเกี่ยวกับพื้นที่ป่าอนุรักษ์	กรมที่ดิน
๖๐. อนุสัญญาว่าด้วยการค้าระหว่างประเทศซึ่งชนิดพันธุ์สัตว์ป่า และพืชป่า ที่ใกล้สูญพันธุ์ (Convention on International Trade in Endangered Species of Wild Fauna and Flora : CITES)	อนุสัญญา CITES กระทำขึ้น ณ กรุงวอชิงตัน เมื่อวันที่ ๓ มีนาคม ๑๙๗๓ (๓ มีนาคม ๒๕๑๖) เพื่อใช้บังคับให้ประเทศภาคีต้องปฏิบัติตามมาตรการการค้า ซึ่งมีการนำเข้า ส่งออก ส่งกลับออกไป และการนำเข้าจากทะเล ซึ่งชนิดพันธุ์สัตว์ป่าและพืชป่า ห้ามการค้าชนิดพันธุ์ที่เป็นการค้าผิดอนุสัญญา ตลอดจนการลงทะเบียนการค้า การริบของกลาง หรือการส่งคืนไปยังประเทศผู้ส่งออก ซึ่งชนิดพันธุ์ที่ผิดอนุสัญญา โดยประเทศไทยเข้าร่วมเป็นภาคีในอนุสัญญาเมื่อวันที่ ๒๑ มกราคม ๒๕๒๖	หน่วยงานสังกัด กระทรวงยุติธรรม และสำนักงานตำรวจ แห่งชาติ
๖๑. อนุสัญญาว่าด้วยการคุ้มครองมรดกโลกทางวัฒนธรรมและทางธรรมชาติ (Convention Concerning the Protection of the World Cultural and Natural Heritage: The World Heritage Convention)	เพื่อการส่งเสริมความร่วมมือระหว่างประเทศในการคุ้มครองและอนุรักษ์มรดกทางวัฒนธรรมและทางธรรมชาติให้ดำรงคุณค่าความโดดเด่นเป็นมรดกของมวลมนุษยชาติทั้งในปัจจุบัน และอนาคตต่อไป สำหรับแหล่งมรดกโลกของประเทศไทยที่ได้รับการประกาศเป็นแหล่งมรดกโลกมีจำนวน ๕ แห่ง ประกอบด้วย แหล่งมรดกทางวัฒนธรรม ๓ แห่ง คือ อุทยานประวัติศาสตร์สุโขทัย-ศรีสัชชนาลัย อุทยานประวัติศาสตร์พระนครศรีอยุธยาและโบราณคดีบ้านเชียง แหล่งมรดกทางธรรมชาติ ๒ แห่ง คือ เขตรักษาพันธุ์สัตว์ป่าทุ่งใหญ่นเรศวร - ห้วยขาแข้ง และพื้นที่กลุ่มป่าดงพญาเย็น - เขาใหญ่	กรมอุทยาน แห่งชาติ สัตว์ป่า และพันธุ์พืช (เฉพาะในส่วนที่ เกี่ยวข้อง)
๖๒. อนุสัญญาว่าด้วยพื้นที่ชุ่มน้ำหรืออนุสัญญาแรมซาร์ (The Convention on Wetlands or Ramsar Convention)	เพื่ออนุรักษ์และยับยั้งการสูญหายของพื้นที่ชุ่มน้ำในโลก ซึ่งต้องมีการจัดการเพื่อใช้ประโยชน์อย่างชาญฉลาด หลักการของอนุสัญญา คือ การดำเนินงานระดับชาติ และความร่วมมือระหว่างประเทศในการอนุรักษ์และใช้ประโยชน์พื้นที่ชุ่มน้ำและทรัพยากรในพื้นที่ชุ่มน้ำอย่างยั่งยืน โดยเฉพาะพื้นที่ชุ่มน้ำที่มีความสำคัญระหว่างประเทศ และพื้นที่ชุ่มน้ำที่หลายประเทศเป็นเจ้าของและใช้ประโยชน์ร่วมกัน ป้องกันและยับยั้งการสูญเสียน้ำของพื้นที่ชุ่มน้ำของโลกโดยส่งเสริมสนับสนุนให้มีการอนุรักษ์ควบคู่กับการใช้ประโยชน์พื้นที่ชุ่มน้ำอย่างชาญฉลาด	กรมอุทยาน แห่งชาติ สัตว์ป่า และพันธุ์พืช (เฉพาะในส่วนที่ เกี่ยวข้อง)

กฎหมาย กฎระเบียบ ข้อบังคับ	เนื้อหาสาระสำคัญของกฎหมาย กฎระเบียบ ข้อบังคับ	ส่วนราชการที่เป็น ผู้รักษาการตาม กฎหมาย
๖๓. อนุสัญญาว่าด้วยความ หลากหลายทางชีวภาพ (Convention on Biological Diversity : CBD)	เป็นความตกลงด้านสิ่งแวดล้อมระหว่างประเทศที่มี เจตนารมณ์ให้รัฐบาลทุกประเทศเคร่งครัดต่อการ รักษาวินัยสิ่งแวดล้อม หมายถึง มีความต้องการอย่าง มากที่จะพัฒนาเศรษฐกิจของประเทศ แต่ก็ต้องไม่ ละเลยการอนุรักษ์ธรรมชาติด้วย มีวัตถุประสงค์ ดังนี้ ๑) เพื่ออนุรักษ์ความหลากหลายทางชีวภาพ ๒) เพื่อใช้ประโยชน์ของความหลากหลายทางชีวภาพ อย่างยั่งยืน ๓) เพื่อแบ่งปันผลประโยชน์จากการใช้ทรัพยากร พันธุกรรมอย่างเท่าเทียมและยุติธรรม	กรมอุทยาน แห่งชาติ สัตว์ป่า และพันธุ์พืช (เฉพาะในส่วนที่ เกี่ยวข้อง)
๖๔. อนุสัญญาสหประชาชาติ ว่าด้วยการเปลี่ยนแปลง สภาพภูมิอากาศ (United Nations Framework Convention On Climate Change : UNFCCC)	เพื่อรักษาระดับความเข้มข้นของปริมาณก๊าซเรือน กระจกในชั้นบรรยากาศให้อยู่ในระดับที่ปลอดภัย เพื่อให้ธรรมชาติสามารถปรับตัวได้ และเพื่อเป็นการ ประกันว่าจะไม่มีผลกระทบต่อความมั่นคงทาง อาหารและการพัฒนาเศรษฐกิจที่ยั่งยืน	กรมอุทยาน แห่งชาติ สัตว์ป่า และพันธุ์พืช (เฉพาะในส่วนที่ เกี่ยวข้อง)
๖๕. อนุสัญญาสหประชาชาติ ว่าด้วยการต่อต้านการแปรสภาพ เป็นทะเลทราย (United Nations Convention to Combat Desertification : UNCCD)	เพื่อต่อต้านการแปรสภาพเป็นทะเลทราย และการแก้ไข ผลกระทบของความแห้งแล้ง และ/หรือการแปร สภาพเป็นทะเลทรายอย่างรุนแรง โดยเฉพาะในทวีป แอฟริกาด้วยการปฏิบัติการที่มีประสิทธิภาพในทุกๆ ระดับที่สนับสนุนโดยความร่วมมือระหว่างประเทศ ทั้งในลักษณะของการประสานงานและการให้ความ ร่วมมือภายใต้กรอบของแนวทางการบูรณาการที่ สอดคล้องกับแผนปฏิบัติการ ๒๑ (Agenda ๒๑)	กรมอุทยานแห่งชาติ สัตว์ป่า และพันธุ์พืช (เฉพาะในส่วนที่ เกี่ยวข้อง)
๖๖. ระเบียบสำนักนายกรัฐมนตรีว่าด้วยโครงการ อันเนื่องมาจากพระราชดำริ	เพื่อให้โครงการอันเนื่องมาจากพระราชดำริสามารถ ดำเนินการได้อย่างเป็นระบบ รวดเร็ว และเป็น ประโยชน์ต่อการพัฒนาเศรษฐกิจ สังคม และความ มั่นคงของประเทศมากยิ่งขึ้น	สำนักนายกรัฐมนตรี
๖๗. คำสั่งคณะรักษาความสงบ แห่งชาติ ที่ ๖๖/๒๕๕๗ ลงวันที่ ๑๗ มิถุนายน พ.ศ. ๒๕๕๗	เพื่อป้องกันการบุกรุกทำลายทรัพยากรป่าไม้ในพื้นที่ ต่างๆ แต่การดำเนินการใดๆ ต้องไม่ส่งผลกระทบต่อ ประชาชนผู้ยากไร้ ผู้ที่มีรายได้น้อยและผู้ไร้ที่ทำกิน ซึ่งอาศัยอยู่ในพื้นที่เดิมๆ นั้น	หัวหน้าคณะรักษา ความสงบแห่งชาติ

กฎหมาย กฎระเบียบ ข้อบังคับ	เนื้อหาสาระสำคัญของกฎหมาย กฎระเบียบ ข้อบังคับ	ส่วนราชการที่เป็น ผู้รักษาการตาม กฎหมาย
๖๘. มติคณะรัฐมนตรี เมื่อวันที่ ๒ มิ.ย. ๒๕๓๐ เรื่องหลักเกณฑ์ และเงื่อนไขในการกำหนด สภาพป่าเสื่อมโทรม	การกำหนดพื้นที่ป่าต้นน้ำลำธารตามหลักเกณฑ์ ข้อ (๕) ของมติกรม. เมื่อวันที่ ๒ ก.ย. ๒๕๒๙ (การ กำหนดป่าเสื่อมโทรม) พื้นที่ต้นน้ำลำธารให้ หมายความรวมถึงพื้นที่ลุ่มน้ำชั้นที่ ๑ เอ ชั้นที่ ๑ บี และชั้นที่ ๒	รัฐมนตรีว่าการ กระทรวงทรัพยากร ธรรมชาติและ สิ่งแวดล้อม เป็นผู้รักษาการตาม พระราชบัญญัตินี้
๖๙. มติคณะรัฐมนตรี เมื่อวันที่ ๓๐ มิถุนายน พ.ศ. ๒๕๔๑	มาตรการและแนวทางการแก้ไขปัญหาที่ดินป่าไม้ เพื่อเป็นการสงวน คุ้มครอง ป้องกันพื้นที่ป่าไม้ ของชาติที่เหลืออยู่ไว้ จึงกำหนดมาตรการและ แนวทางการแก้ไขปัญหาในพื้นที่ป่าไม้ไว้ ๒ ด้าน คือ ๑. ด้านการจัดการที่ดินและป่าไม้ โดยจำแนก พื้นที่ไว้ ๓ ประเภท คือ ป่าสงวนแห่งชาติ ป่าอนุรักษ์ ตามกฎหมาย และพื้นที่อื่น ๆ ที่สงวน หรืออนุรักษ์ไว้ เพื่อกิจการป่าไม้ ๒. ด้านการป้องกันพื้นที่ป่าไม้และอื่น ๆ	รัฐมนตรีว่าการ กระทรวงทรัพยากร ธรรมชาติและ สิ่งแวดล้อม
๗๐. มติคณะรัฐมนตรี เมื่อวันที่ ๓๐ มิ.ย. ๒๕๔๑ เรื่องการแก้ไข ปัญหาที่ดินในพื้นที่ป่าไม้ - มติคณะรัฐมนตรี เมื่อวันที่ ๒๖ พ.ย. ๒๕๖๑ เรื่อง พื้นที่ เป้าหมายและกรอบมาตรการ แก้ไขปัญหาการอยู่อาศัยและ ทำกินในพื้นที่ป่าไม้ (ทุก ประเภท)	พื้นที่ลุ่มน้ำชั้นที่ ๑ และชั้นที่ ๒ เป็นป่าอนุรักษ์ กำหนดกรอบมาตรการแก้ไขปัญหาการอยู่อาศัย และทำกินในพื้นที่ป่าไม้ (ทุกประเภท)	กรมอุทยานแห่งชาติ สัตว์ป่า และพันธุ์พืช รับผิดชอบในพื้นที่ อนุรักษ์
๗๑. หลักเกณฑ์การขออนุญาต เข้าไปทำการศึกษาหรือวิจัยทาง วิชาการในพื้นที่ป่าอนุรักษ์	เพื่อให้การเข้าไปทำการศึกษาหรือวิจัยทางวิชาการ ในพื้นที่ป่าไม้มีหลักเกณฑ์และวิธีการที่เหมาะสม สามารถตรวจสอบควบคุมได้ และให้การพิจารณา อนุญาตเป็นไปในทิศทางเดียวกัน โดยให้การ พิจารณาอนุญาตเข้าไปศึกษาหรือวิจัยทางวิชาการใน พื้นที่ป่าอนุรักษ์ดำเนิน ตามขั้นตอนและปฏิบัติ ให้เป็นไปตามเงื่อนไขที่กำหนด	กรมอุทยานแห่งชาติ สัตว์ป่า และพันธุ์พืช

กฎหมาย กฎระเบียบ ข้อบังคับ	เนื้อหาสาระสำคัญของกฎหมาย กฎระเบียบ ข้อบังคับ	ส่วนราชการที่เป็น ผู้รักษาการตาม กฎหมาย
๗๒. หลักเกณฑ์การตรวจรับรอง แบบแปลนสิ่งก่อสร้างกรม อุทยานแห่งชาติ สัตว์ป่า และ พันธุ์พืช กระทรวงทรัพยากร ธรรมชาติและสิ่งแวดล้อม แก้ไข ปรับปรุง (ครั้งที่ ๑) พ.ศ. ๒๕๕๓	ตระหนักถึงความสำคัญของสิ่งก่อสร้างต่างๆ ในพื้นที่ อุทยานแห่งชาติ โดยคำนึงถึงความเหมาะสม กับศักยภาพ ข้อจำกัดของพื้นที่ตลอดจนผลกระทบต่อสิ่งแวดล้อม	กรมอุทยานแห่งชาติ สัตว์ป่า และพันธุ์พืช
๗๓. หลักเกณฑ์และข้อปฏิบัติ ในการบริหารระบบการจัดการ ข้อมูลและการจองที่พักบริการ อุทยานแห่งชาติผ่านระบบ ออนไลน์ทางอินเทอร์เน็ต พ.ศ. ๒๕๕๗	มอบหมายหน้าที่ แนวทาง/หลักเกณฑ์ เกี่ยวกับการ สำรองที่พัก การชำระเงินค่าที่พัก การยกเว้นหรือ ลดหย่อนค่าตอบแทนที่พักหรือบริการการเข้าพัก การคืน เปลี่ยน ย้ายวันเข้าพัก เพื่อให้เจ้าหน้าที่ ถือปฏิบัติและแจ้งเป็นข้อมูลแก่ผู้ขอรับบริการ	กรมอุทยานแห่งชาติ สัตว์ป่า และพันธุ์พืช
๗๔. หลักเกณฑ์โครงการ ปรับปรุงซ่อมแซมสิ่งอำนวยความสะดวก ความสะดวกในอุทยานแห่งชาติ พ.ศ. ๒๕๔๙ แก้ไขปรับปรุง (ครั้งที่ ๑) พ.ศ. ๒๕๕๔	เพื่อการปรับปรุงซ่อมแซมสิ่งอำนวยความสะดวก ให้มีสภาพพร้อมและมีประสิทธิภาพที่ดี สามารถ รองรับนักท่องเที่ยว และเป็นการเสริมสร้างขวัญ และกำลังใจของเจ้าหน้าที่ผู้ปฏิบัติงานและเพื่อให้ มีแนวทางในการจัดทำแผนงานที่ชัดเจนและถูกต้อง ตามระเบียบที่เกี่ยวข้องของทางราชการ	กรมอุทยานแห่งชาติ สัตว์ป่า และพันธุ์พืช



ฝ่ายแผนงานและติดตามประเมินผล
สำนักบริหารพื้นที่อนุรักษ์ที่ 15 (เชียงราย)